伊勢市
子ども・子育て支援に関するアンケート調査
結果報告書

平成 31 年 3 月
伊勢市

目 次

I 調査概要	
1. 調査の目的	3
2. 調査の概要	3
3. 回収状況	3
4. 報告書の見方	3
II 調査結果	
1. 宛名のお子さんご家族の状況について	7
2. 宛名のお子さんの育ちをめぐる環境について	13
3. 宛名のお子さんの保護者の就労状況について	15
4. 平日の保育所（園）や幼稚園等の利用について	25
5. 土曜・休日・長期のお休み中での保育所（園）や幼稚園などの利用について	33
6. 病児・病後児保育について	36
7. 宛名のお子さんの一時預かりについて	39
8. 宛名のお子さんの宿泊を伴う一時預かりについて	42
9. 地域の子育て支援サービスについて	44
10. 放課後の過ごし方について	49
11. 子どもの貧困対策について	59
12. 宛名のお子さんの食生活について	63
13. 子育てと仕事の両立について	65
14. 家庭教育、学校教育について	69
15. 子どもの虐待について	72
16. 子育てと地域社会について	75
17. 子育て全般について	86
III 資料編	
・伊勢市子ども・子育て支援に関するアンケート調査表 [乳幼児の保護者用]	
・伊勢市子ども・子育て支援に関するアンケート調査表 [小学生の保護者用]	

I 調查概要

1. 調査の目的

本市では、保育所（園）、幼稚園、学校、児童館活動等を通じて、乳幼児期から学齢期にかけての子どもたちの健やかな成長を支援し、子育てしやすい地域をつくるにあたり、次年度（2019年度）に「第2期伊勢市子ども・子育て支援事業計画」を策定します。（計画期間：2020年度～2024年度）

本調査は、計画を策定するにあたり、子育て中の保護者の皆様の現状や意見、子育て支援に関するニーズなどを正確に把握し、安心して子育てができる環境づくりに取り組むために行いました。

2. 調査の概要

- 調査地域：市内全域
- 調査対象者：
市内在住の0歳～乳幼児の児童を養育する保護者（以下「乳幼児用」という。）
市内在住の小学校の児童を養育する保護者（以下「小学生用」という。）
- 調査期間：平成31年1月10日（木）～平成31年1月28日（月）
- 調査方法：郵送による配布・回収

3. 回収状況

種別	配布数	有効回収数	有効回収率
乳幼児用	1,500票	866票	57.73%
小学生用	1,500票	890票	59.33%
全体	3,000票	1,756票	58.52%

【参考】前回（平成25年度）調査の有効回収率 乳幼児用48.5%、小学生用46.7%

4. 報告書の見方

- 回答結果の割合「%」は有効サンプル数に対して、それぞれの回答数の割合を小数点以下第2位で四捨五入したものです。そのため、単数回答（複数の選択肢から1つの選択肢を選ぶ方式）であっても合計値が100.0%にならない場合があります。
- 複数回答（複数の選択肢から2つ以上の選択肢を選ぶ方式）の設問の場合、回答は選択肢ごとの回答数に対して、それぞれの割合を示しています。そのため、合計が100.0%を超える場合があります。
- 図表中において「無回答」とあるものは、回答が示されていない、または回答の判別が困難なものです。
- 図表中の「n（number of case）」は、集計対象となった回答者数（あるいは回答者を限定する設問の限定条件に該当する人）を表しています。
- 乳幼児用と小学生用の共通設問を基本としているため、比較できるように構成しています。設問文の右側に「乳幼児 No.」「小学生 No.」のように調査票の設問番号を表示しています。
- 本文、表、グラフは、表示の都合上、調査票の選択肢等の文言を一部省略している場合があります。

II 調查結果

1. 宛名のお子さんご家族の状況について

問 封筒の宛名のお子さんの生年月をお聞きします。 乳幼児1

- 乳幼児のお子さんの年齢は、「4歳児」が17.6%と最も多く、次いで「3歳児」(17.3%)、「1歳児」「2歳児」(ともに16.7%)と続いています。
- 年齢3区分で見ると、「3～5歳児」(51.0%)、「1・2歳児」(33.5%)、「0歳児」(14.5%)となっています。

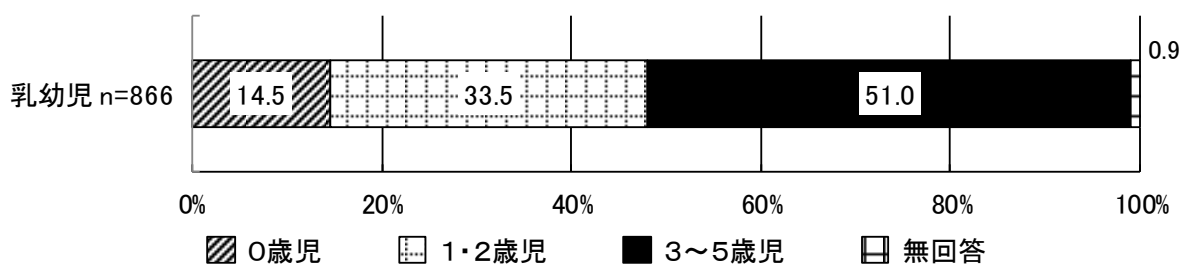
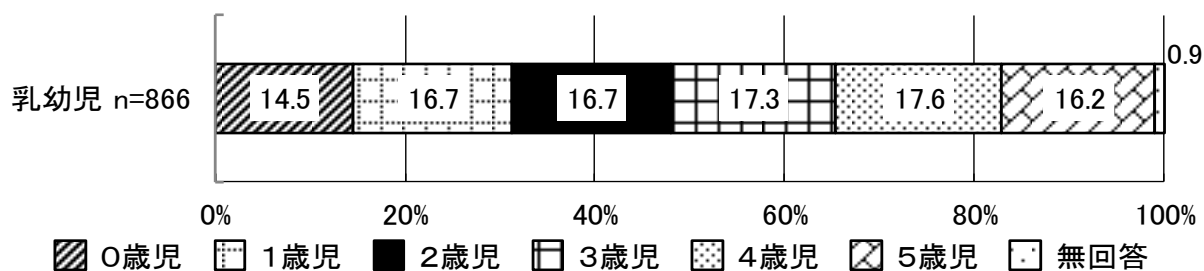

問 封筒の宛名のお子さんは何年生ですか。《○は1つ》 小学生1

- 小学生のお子さんの学年は、「5年生」が17.8%と最も多く、次いで「2年生」(17.4%)、「1年生」(16.7%)と続いています。

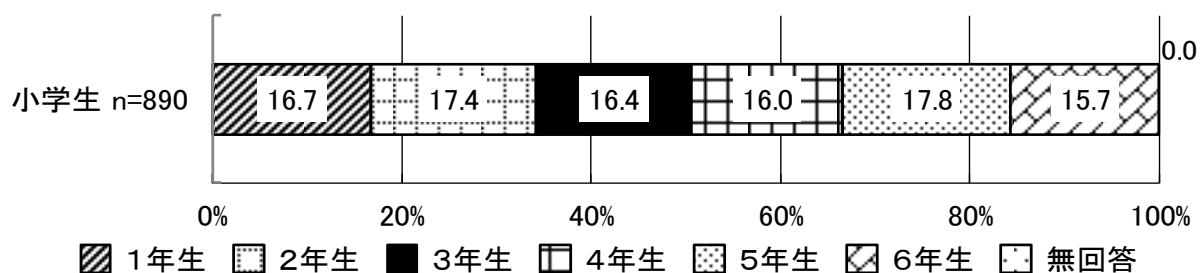

問	ご家庭の人数は何人ですか。そのうち、宛名のお子さんを含め、お子さんは何人ですか。2人以上の場合、末のお子さんの生年月を記入してください。	乳幼児2 小学生2
---	--	--------------

- ご家庭の人数は、乳幼児では「4人」が51.6%と最も多く、次いで「3人」(21.4%)、「5人」(17.7%)と続いています。小学生では「4人」が46.9%と最も多く、次いで「5人」(27.3%)、「3人」(11.6%)と続いています。
- お子さんの数は、乳幼児では「2人」が54.0%と最も多く、次いで「1人」(25.4%)、「3人」(16.5%)となっています。小学生では「2人」が54.9%と最も多く、次いで「3人」(25.4%)、「1人」(14.7%)となっています。
- 末子の年齢は、乳幼児では「0歳児」が30.5%と最も多く、次いで「1歳児」(19.1%)、「2歳児」(14.9%)と続いています。小学生では「小学1年生」が13.7%と最も多く、次いで「小学2年生」「小学3年生」(ともに11.7%)と続いています。

(1) ご家庭の人数

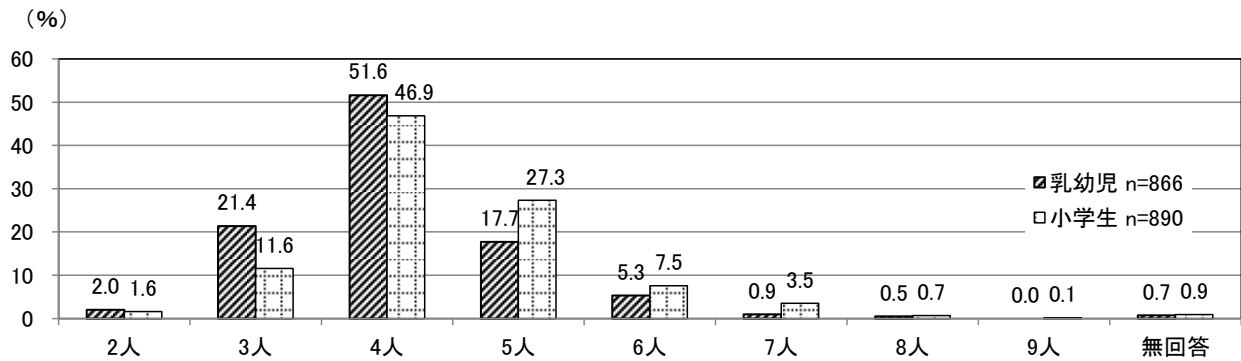

[そのうちお子さんの数]

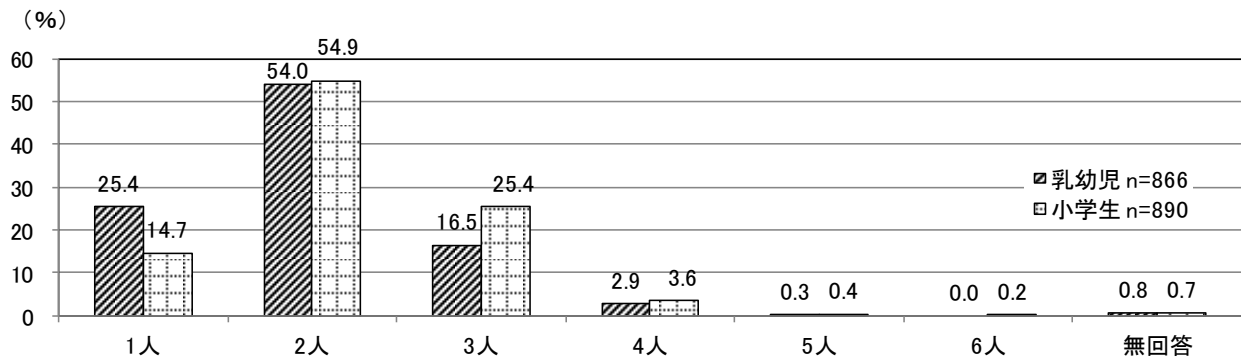

(2) 末子の生年月

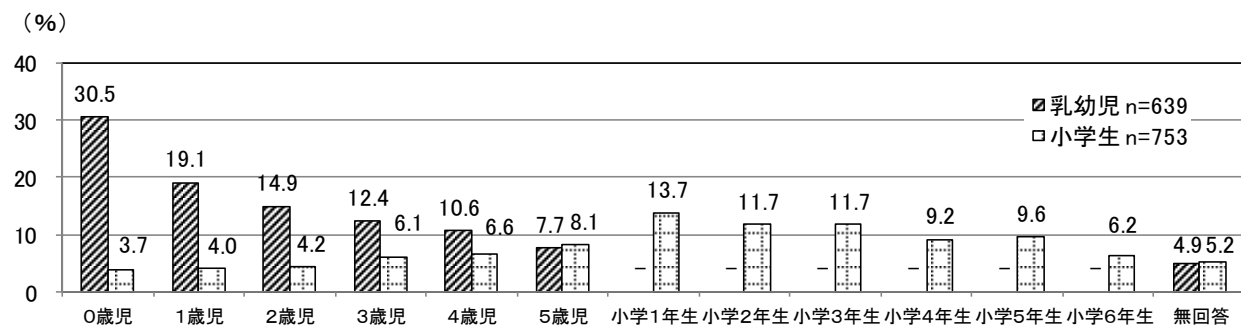

問	このアンケートの記入者(以後、「あなた」といいます。)は、宛名のお子さんから見て、どなたですか。《○は1つ》	乳幼児3 小学生3
---	--	--------------

- 乳幼児では「母親」が92.3%、「父親」が7.2%、「その他」が0.2%となっています。
- 小学生では「母親」が90.1%、「父親」が9.4%、「その他」が0.4%となっています。

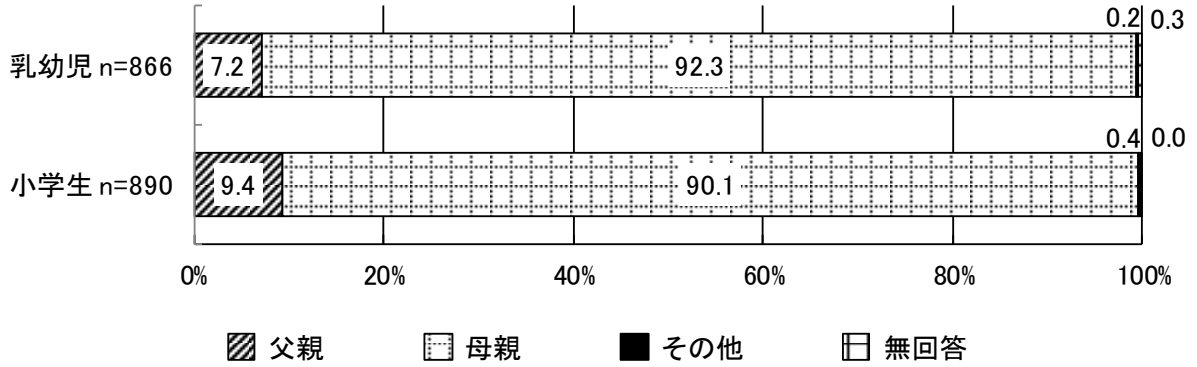

問	あなたには配偶者(夫または妻)がいますか。《○は1つ》	乳幼児4 小学生4
---	-----------------------------	--------------

- 乳幼児では「配偶者がいる」が95.0%、「配偶者がいない」が4.6%となっています。
- 小学生では「配偶者がいる」が91.6%、「配偶者がいない」が8.4%となっています。

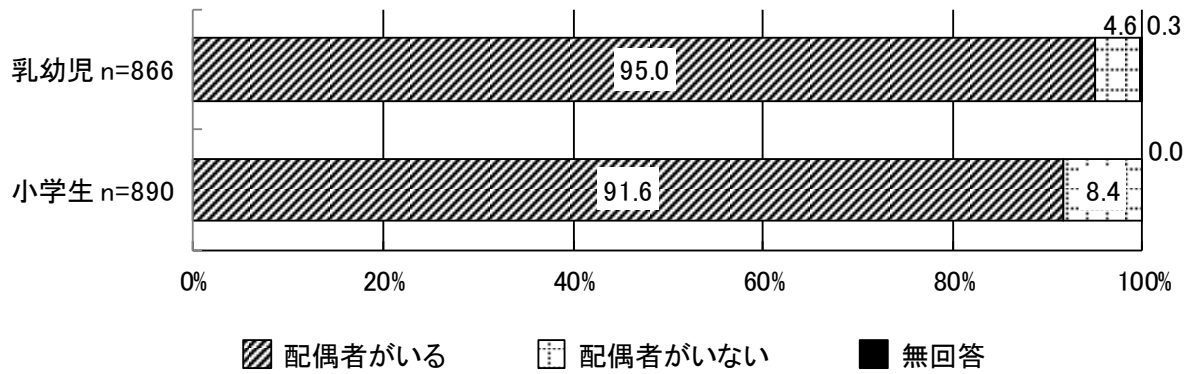

問

お住まいの地区（小学校区）は、どちらですか。《○は1つ》

乳幼児6
小学生6

- 乳幼児では「明野小」が15.1%と最も多く、次いで「小俣小」(12.2%)、「御菌小」(7.3%)、「二見浦小」(6.0%)、「明倫小」(5.9%)と続いています。
- 小学生では「小俣小」が10.8%と最も多く、次いで「有緝小」(10.3%)、「明野小」(9.7%)、「二見浦小」(7.2%)、「修道小」(6.2%)と続いています。

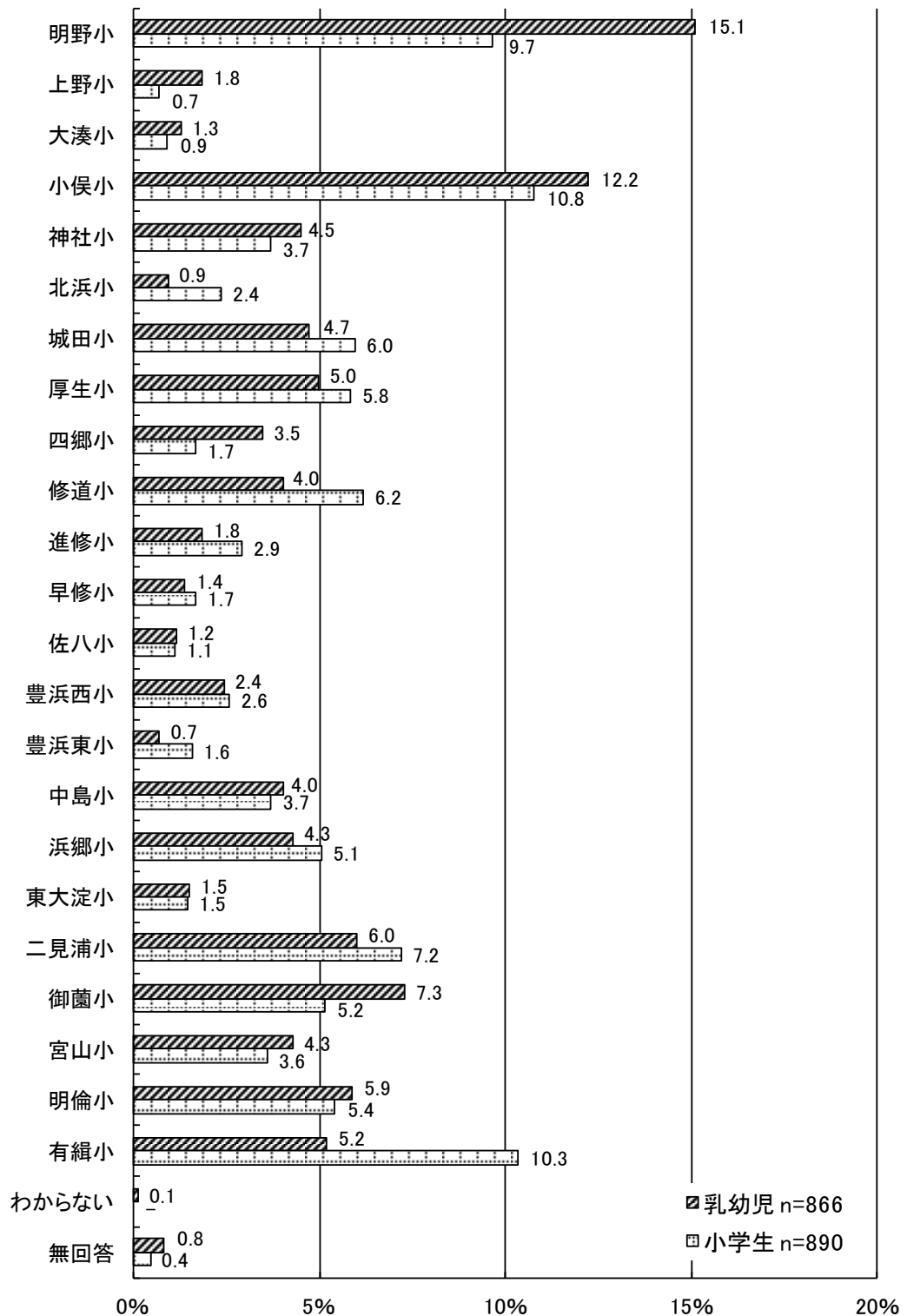

問	宛名のお子さんの子育てを主にしている方はどなたですか。続柄は、宛名のお子さんから見た関係です。《○は1つ》	乳幼児5 小学生5
---	---	--------------

- 乳幼児では「父母ともに」が54.3%と最も多く、次いで「主に母親」(43.2%)、「主に祖父母」(1.0%)と続いています。
- 小学生では「父母ともに」が52.7%と最も多く、次いで「主に母親」(44.4%)、「主に祖父母」(1.8%)と続いています。

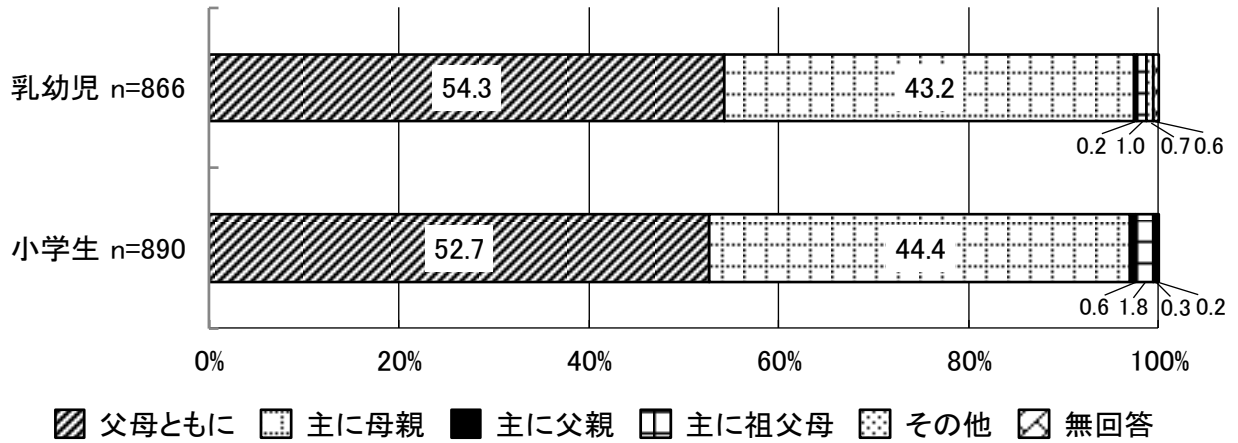

問	となり近所との付き合いは、どの程度おこなっていますか。《○は1つ》	乳幼児7 小学生7
---	-----------------------------------	--------------

- 乳幼児では「ほとんど付き合いはなく、あいさつする程度」が38.3%と最も多く、次いで「ときどき立ち話をする程度」(36.4%)、「お互いに家へ遊びに行く近所の人がいる」(11.5%)と続いています。
- 小学生では「ときどき立ち話をする程度」が36.9%と最も多く、次いで「ほとんど付き合いはなく、あいさつする程度」(32.2%)、「困っているときに、相談したり助けあったりしている家族がいる」(13.3%)と続いています。

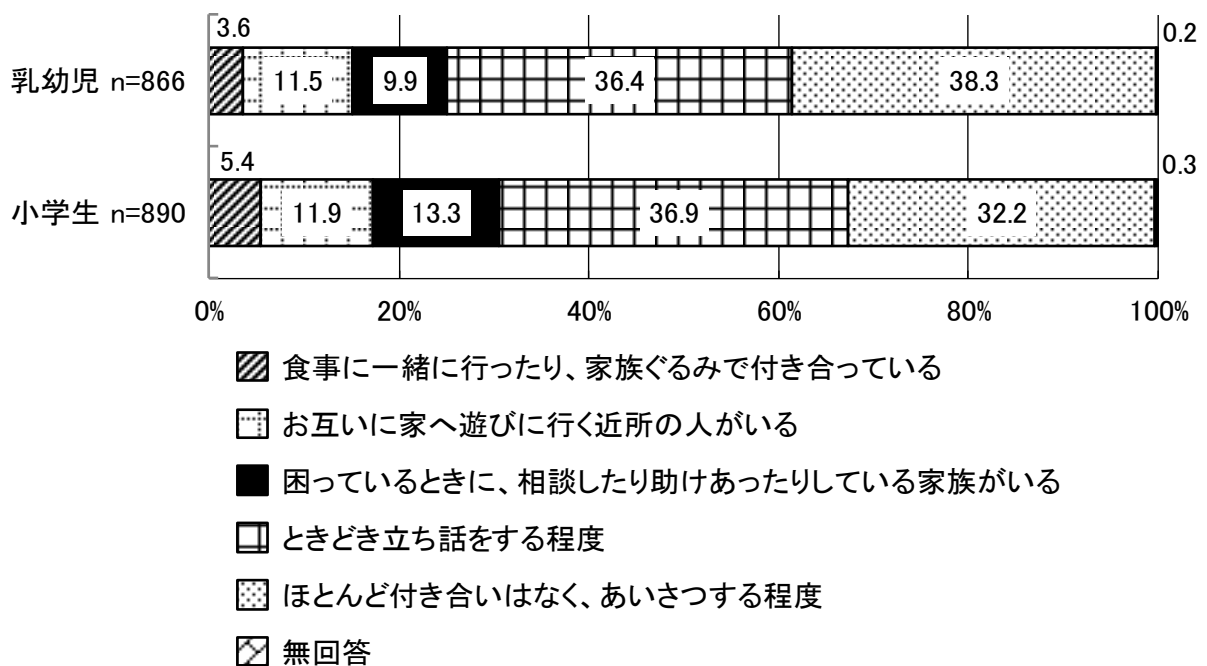

- 乳幼児を年齢3区分で見ると、0歳児と1・2歳児で「ほとんど付き合いはなく、あいさつする程度」が最も多く、3～5歳児では「ときどき立ち話をする程度」が最も多くなっています。
- 小学生を学年2区分で見ると、低学年と高学年ともに「ときどき立ち話をする程度」が最も多く、次いで「ほとんど付き合いはなく、あいさつする程度」となっています。

問7 となり近所との付き合いは、どの程度おこなっていますか。

S/5 乳幼児		n数	食事と一緒に 行ったり、家族 ぐるみで 付き合い ている	お互いに 家へ遊び に行く近 所の人 がいる	困ってい るときに、 相談したり 助けあっ たりしてい る家族が いる	ときどき立 ち話をする 程度	ほとんど付 き合いは なく、あい さつする程 度	無回答
全体		866	31	100	86	315	332	2
		100.0%	3.6%	11.5%	9.9%	36.4%	38.3%	0.2%
年齢	0歳児	126	4	13	6	43	59	1
		100.0%	3.2%	10.3%	4.8%	34.1%	46.8%	0.8%
	1・2歳児	290	5	26	31	103	125	0
		100.0%	1.7%	9.0%	10.7%	35.5%	43.1%	0.0%
	3～5歳児	442	22	60	48	165	146	1
		100.0%	5.0%	13.6%	10.9%	37.3%	33.0%	0.2%

問7 となり近所との付き合いは、どの程度おこなっていますか。

S/5 小学生		n数	食事と一緒に 行ったり、家族 ぐるみで 付き合い ている	お互いに 家へ遊び に行く近 所の人 がいる	困ってい るときに、 相談したり 助けあっ たりしてい る家族が いる	ときどき立 ち話をする 程度	ほとんど付 き合いは なく、あい さつする程 度	無回答
全体		890	48	106	118	328	287	3
		100.0%	5.4%	11.9%	13.3%	36.9%	32.2%	0.3%
学年	小学校低学年	450	25	62	57	161	143	2
		100.0%	5.6%	13.8%	12.7%	35.8%	31.8%	0.4%
	小学校高学年	440	23	44	61	167	144	1
		100.0%	5.2%	10.0%	13.9%	38.0%	32.7%	0.2%

2. 宛名のお子さんの育ちをめぐる環境について

問	宛名のお子さんの子育てに日常的に関わっている方はどなた（施設）ですか。《○はいくつでも》	乳幼児8 小学生8
---	--	--------------

- 乳幼児では「父母ともに」が68.1%と最も多く、次いで「祖父母」（46.5%）、「保育所（園）または小学校」（38.6%）と続いています。
- 小学生では「父母ともに」が66.4%と最も多く、次いで「保育所（園）または小学校」（57.1%）、「祖父母」（46.4%）と続いています。

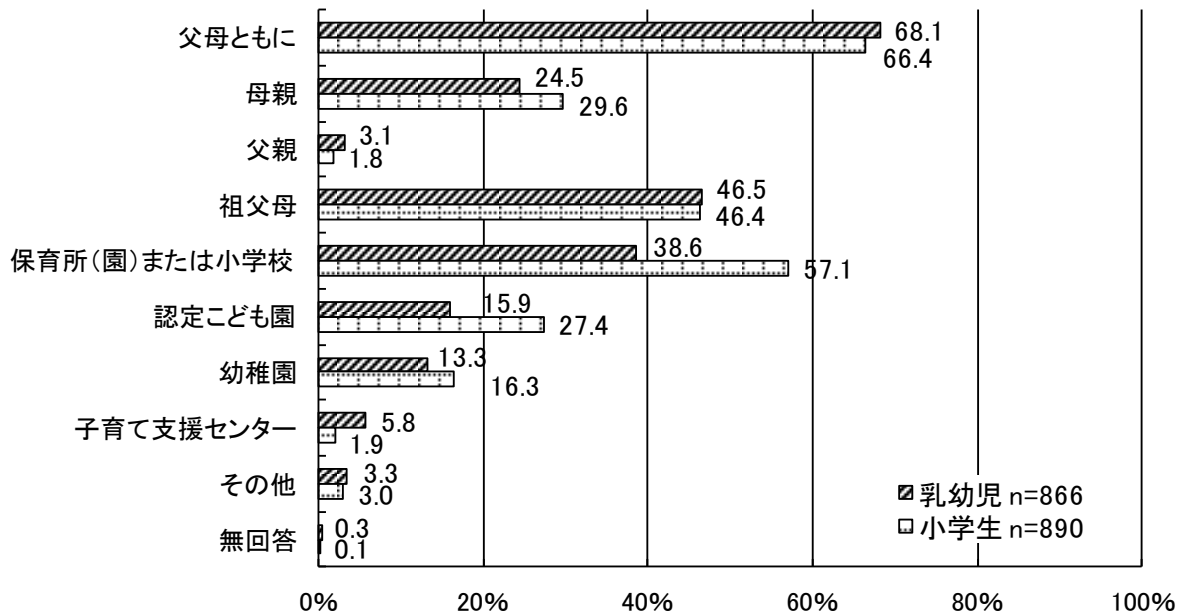

問	日頃、お子さんを見てもらえる人はいますか。《○はいくつでも》	乳幼児9 小学生9
---	--------------------------------	--------------

- 乳幼児、小学生ともに「緊急時や用事の際には祖父母等の親族にみてもらえる」がそれぞれ59.1%、51.0%と最も多く、次いで「日常的に祖父母等の親族にみてもらえる」（それぞれ37.0%、40.9%）と続いています。
- 一方で、「いずれもない」が乳幼児で8.9%、小学生で9.7%となっています。

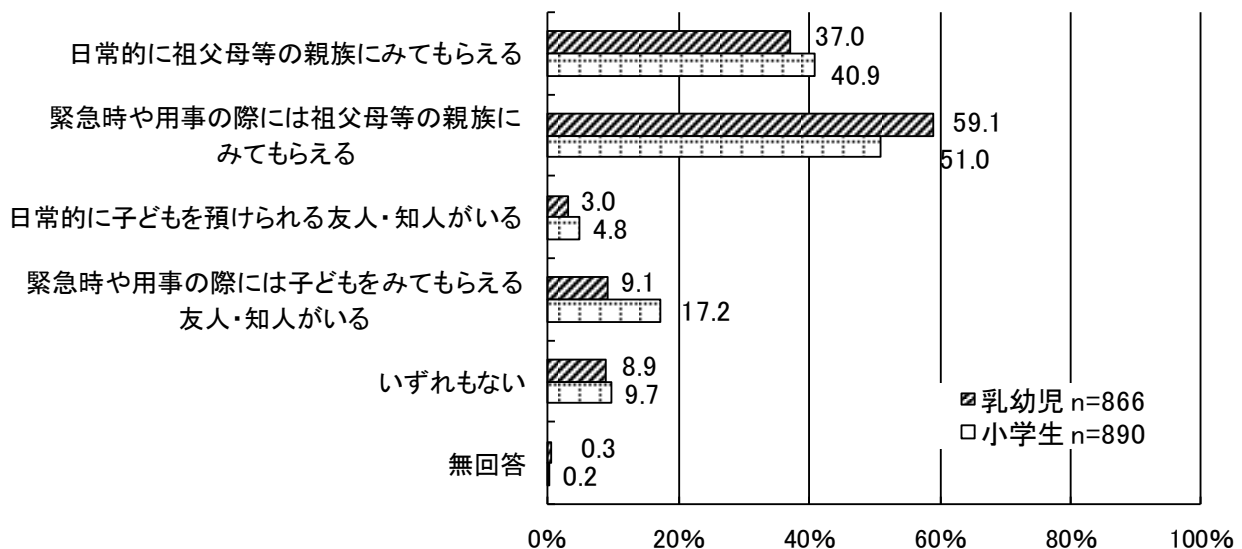

問	あなたは、子育てについて気軽に相談できる人（または場所）がいますか。 《○は1つ》	乳幼児10 小学生10
---	--	----------------

- 乳幼児では「いる」が97.6%、「いない」が2.1%となっています。
- 小学生では「いる」が95.5%、「いない」が3.8%となっています。

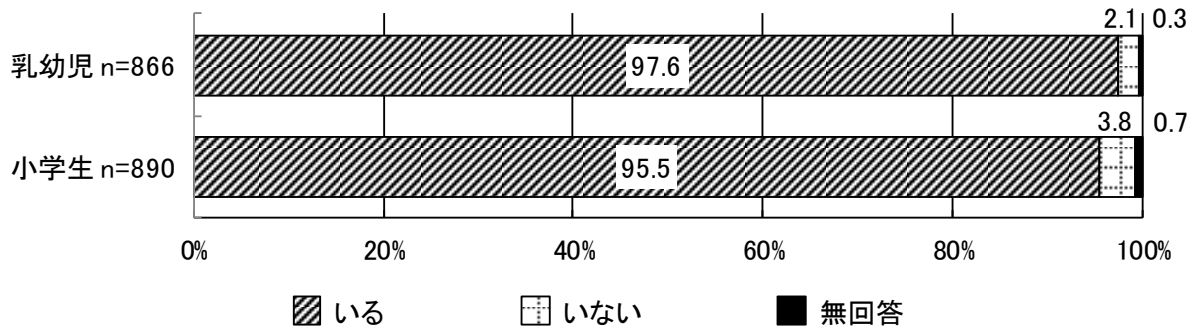

問	問10で「いる」とお答えの方 相談先は、次のどちらですか。《○はいくつでも》	乳幼児10-1 小学生10-1
---	---	--------------------

- 乳幼児では「配偶者（夫または妻）」が85.0%と最も多く、次いで「父母（子どもの祖父母）」（79.6%）、「友人・知人」（71.4%）、「保育所（園）・幼稚園・学校の教諭等」（42.5%）と続いています。
- 小学生では「配偶者（夫または妻）」が80.8%と最も多く、次いで「友人・知人」（73.1%）、「父母（子どもの祖父母）」（70.9%）、「きょうだい」（33.5%）と続いています。

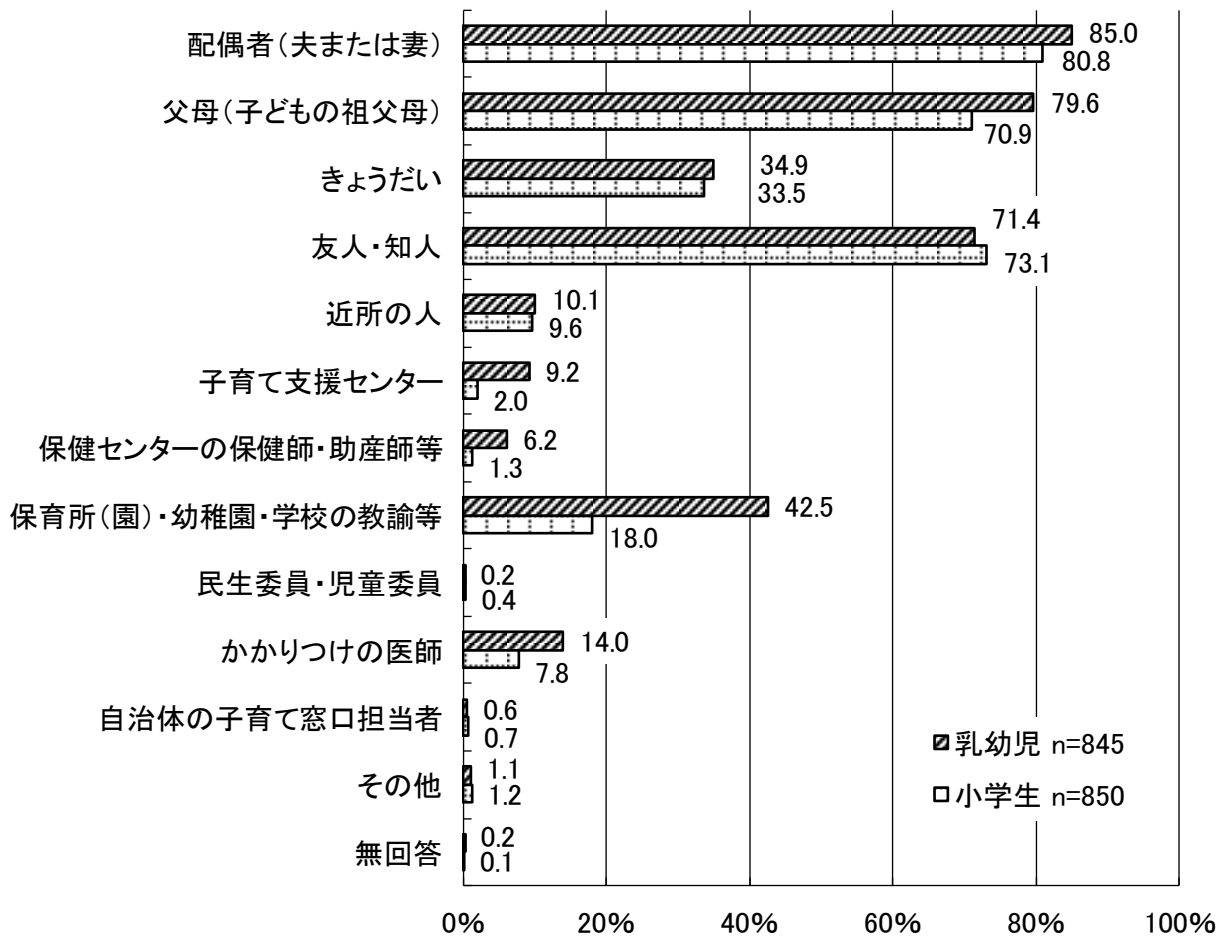

3. 宛名のお子さんの保護者の就労状況について

問	あなたのご家庭の全員の収入を合わせた「世帯の年間総収入（ボーナス・自治体からの手当、養育費等を含みます）」を教えてください。単身赴任や進学などのために一時的に別居している方も含みます。《○は1つ》	乳幼児11 小学生11
---	--	----------------

- 乳幼児では「400～500万円未満」と「500～600万円未満」がともに19.4%と最も多く、次いで「300～400万円未満」（11.7%）、「600～700万円未満」（11.1%）、「700～800万円未満」（11.0%）と続いています。
- 小学生では「400～500万円未満」が14.7%と最も多く、次いで「500～600万円未満」（14.6%）、「600～700万円未満」（13.8%）、「1,000万円以上」（11.7%）、「700～800万円未満」（11.6%）と続いています。

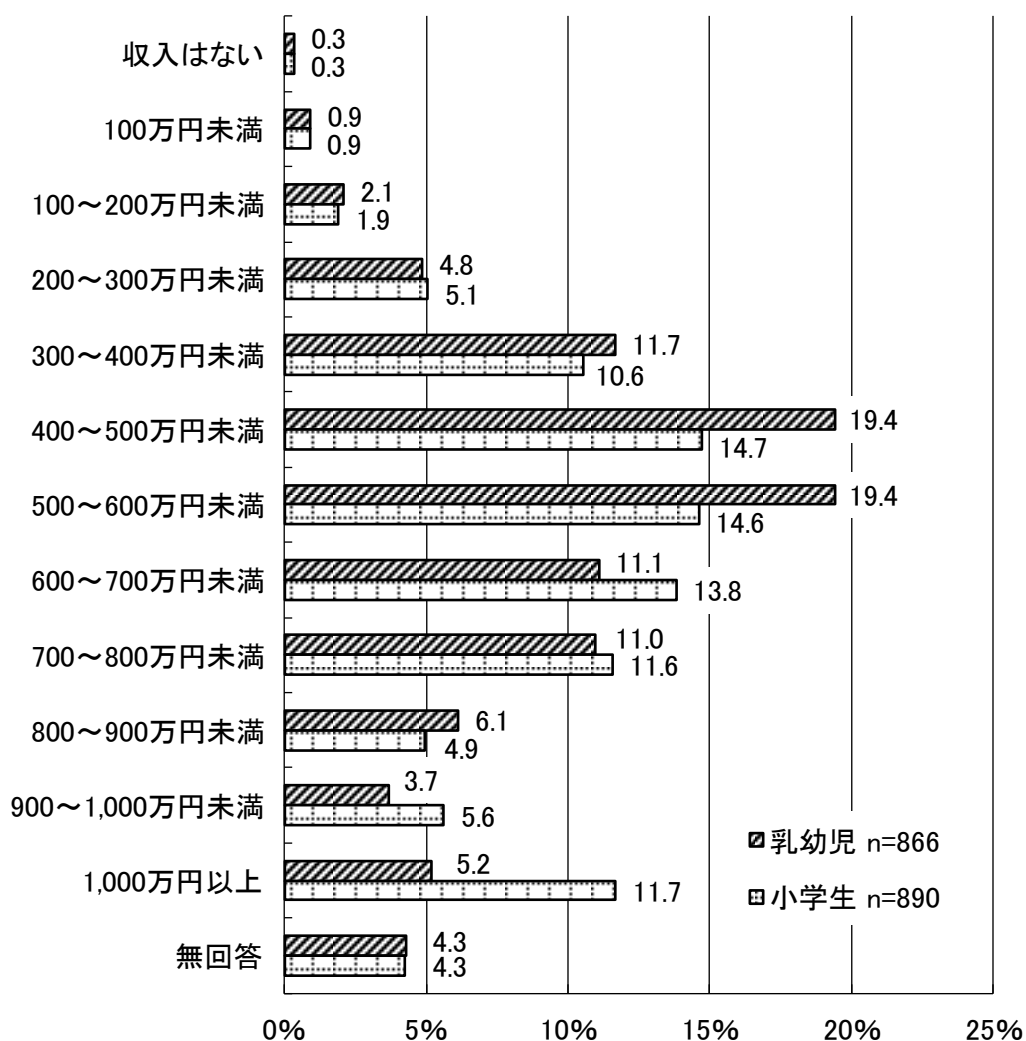

問	現在の就労状況（自営、家業に従事している場合を含む）をお聞きします。 《○は1つ》	乳幼児12 小学生12
---	--	----------------

- 乳幼児の母親の就労状況は「パートタイム・アルバイト等」が32.7%と最も多く、次いで「フルタイム」(26.5%)、「以前は就労していたが、現在は就労していない」(24.5%)、「フルタイムで、現在産休・育休・介護休暇中」(9.7%)と続いています。
- 小学生の母親の就労状況は「パートタイム・アルバイト等」が42.4%と最も多く、次いで「フルタイム」(37.6%)、「以前は就労していたが、現在は就労していない」(16.0%)、「フルタイムで、現在産休・育休・介護休暇中」(1.1%)と続いています。
- 父親の就労状況は、乳幼児と小学生ともに「フルタイム」がそれぞれ92.7%、93.4%と最も多くなっています。
- 前回調査と比較すると、乳幼児の母親では「以前は就労していたが、現在は就労していない」が14.6%減少して、「フルタイム」と「パートタイム・アルバイト等」がともに4.7%増加しています。小学生の母親では「以前は就労していたが、現在は就労していない」が4.5%減少して、「フルタイム」が6.7%増加しています。

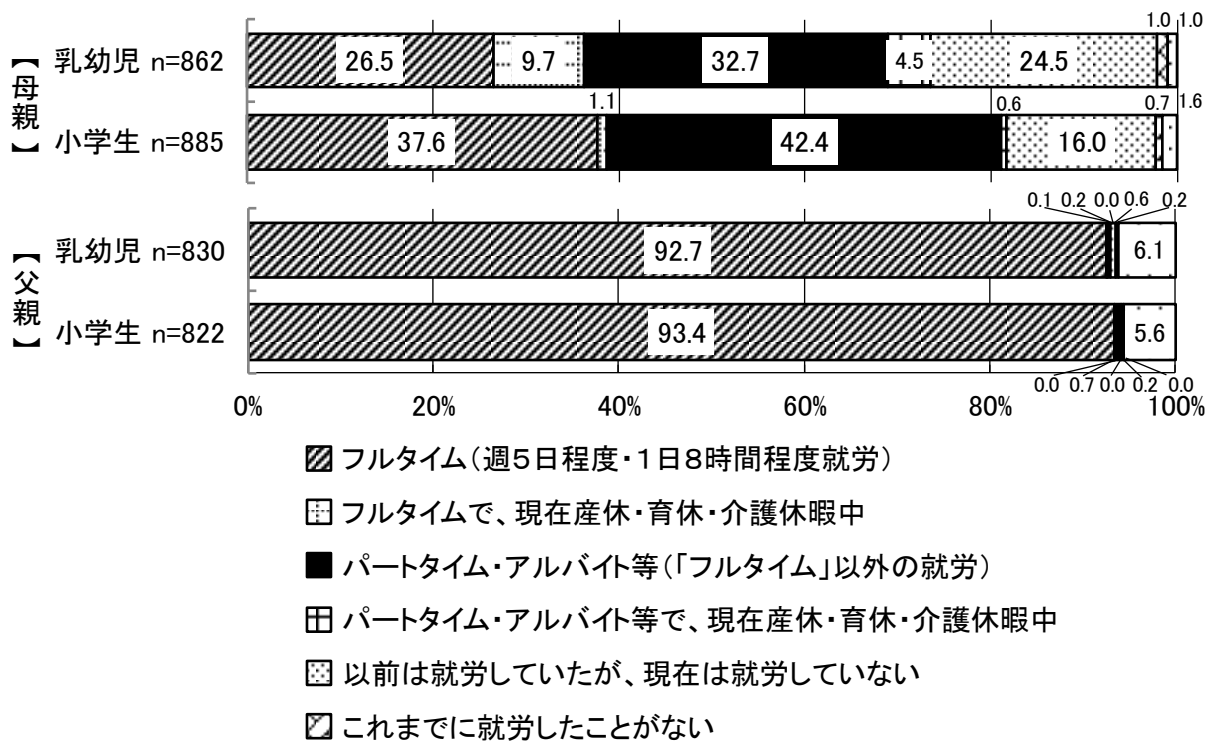

※前回調査との比較

母親の就労状況	乳幼児			小学生		
	前回調査 (n=724)	本調査 (n=862)	増減	前回調査 (n=698)	本調査 (n=885)	増減
フルタイム	21.8%	26.5%	4.7%	30.9%	37.6%	6.7%
フルタイム(産休・育休・介護休暇中)	6.4%	9.7%	3.3%	0.7%	1.1%	0.4%
パート・アルバイト等	28.0%	32.7%	4.7%	42.0%	42.4%	0.4%
パート・アルバイト等(産休・育休・介護休暇中)	1.2%	4.5%	3.3%	0.0%	0.6%	0.6%
以前は就労していたが、現在は就労していない	39.1%	24.5%	-14.6%	20.5%	16.0%	-4.5%
これまでに就労したことがない	1.8%	1.0%	-0.8%	3.3%	0.7%	-2.6%
無回答	1.7%	1.0%	-0.7%	2.6%	1.6%	-1.0%

【母親の就労状況】

- 乳幼児の母親の就労状況を年齢3区分で見ると、0歳児と1・2歳児では「以前は就労していたが、現在は就労していない」がそれぞれ36.8%、29.4%と最も多く、3～5歳児では「パートタイム・アルバイト等」が40.9%と最も多くなっています。一方で、「フルタイム」は年齢が上がるにつれて増加しています。
- 小学生の母親の就労状況を学年2区分で見ると、低学年と高学年ともに「パートタイム・アルバイト等」が最も多く、次いで「フルタイム」と続いています。

問12 現在の就労状況(自営、家業に従事している場合を含む)をお聞きます。(1)母親

S/6	乳幼児	n数	フルタイム (週5日程度・1日8時間程度就労)	フルタイム で、現在 産休・育 休・介護 休暇中	パートタイ ム・アルバ イト等(「フ ルタイム」 以外の就 労)	パートタイ ム・アルバ イト等で、 現在産 休・育休・ 介護休暇 中	以前は就 労してい たが、現 在は就労 していない	これまで に就労し たことがな い	無回答
	全体	862	228	84	282	39	211	9	9
		100.0%	26.5%	9.7%	32.7%	4.5%	24.5%	1.0%	1.0%
年齢	0歳児	125	9	35	26	7	46	2	0
		100.0%	7.2%	28.0%	20.8%	5.6%	36.8%	1.6%	0.0%
	1・2歳児	289	79	29	75	17	85	2	2
		100.0%	27.3%	10.0%	26.0%	5.9%	29.4%	0.7%	0.7%
	3～5歳児	440	138	20	180	13	77	5	7
		100.0%	31.4%	4.5%	40.9%	3.0%	17.5%	1.1%	1.6%

問12 現在の就労状況(自営、家業に従事している場合を含む)をお聞きます。(1)母親

S/6	小学生	n数	フルタイム (週5日程度・1日8時間程度就労)	フルタイム で、現在 産休・育 休・介護 休暇中	パートタイ ム・アルバ イト等(「フ ルタイム」 以外の就 労)	パートタイ ム・アルバ イト等で、 現在産 休・育休・ 介護休暇 中	以前は就 労してい たが、現 在は就労 していない	これまで に就労し たことがな い	無回答
	全体	885	333	10	375	5	142	6	14
		100.0%	37.6%	1.1%	42.4%	0.6%	16.0%	0.7%	1.6%
学年	小学校低学年	449	169	6	193	3	66	4	8
		100.0%	37.6%	1.3%	43.0%	0.7%	14.7%	0.9%	1.8%
	小学校高学年	436	164	4	182	2	76	2	6
		100.0%	37.6%	0.9%	41.7%	0.5%	17.4%	0.5%	1.4%

【母親の就労日数・時間】

- 母親の就労日数は、乳幼児と小学生ともに「5日」がそれぞれ61.5%、64.5%と最も多くなっています。就労時間は、乳幼児と小学生ともに「6～9時間未満」がそれぞれ57.5%、54.4%と最も多く、次いで「3～6時間未満」（それぞれ28.1%、32.2%）と続いています。
- 母親の家を出る時間は、乳幼児と小学生ともに「8時台」がそれぞれ44.4%、47.2%と最も多く、次いで「7時台」（それぞれ27.3%、27.4%）と続いています。帰宅時間は、乳幼児では「17時台」が23.5%と最も多く、次いで「18時台」（23.2%）と続いています。小学生では「18時台」が22.8%と最も多く、次いで「17時台」（19.6%）と続いています。

母親の就労日数

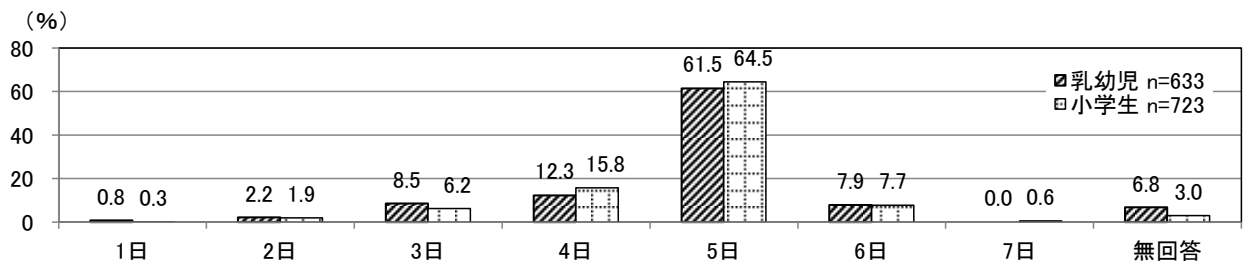

母親の就労時間

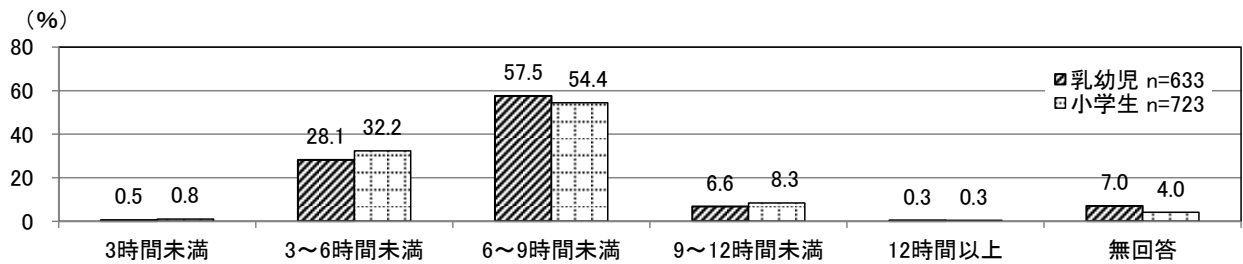

母親の家を出る時間

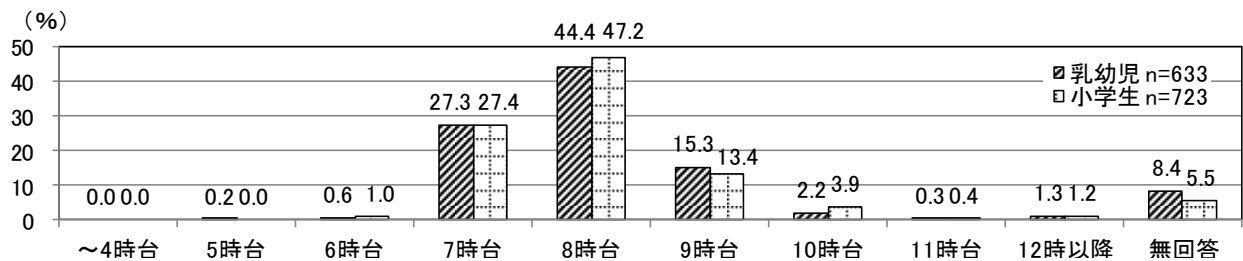

母親の帰宅時間

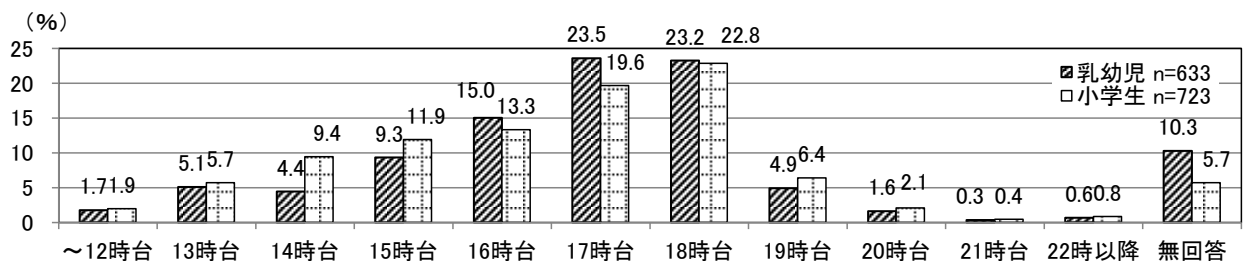

【父親の就労日数・時間】

- 父親の就労日数は、乳幼児と小学生ともに「5日」がそれぞれ59.1%、60.2%と最も多くなっています。就労時間は、乳幼児と小学生ともに「6～9時間未満」がそれぞれ40.2%、44.7%と最も多く、次いで「9～12時間未満」（それぞれ39.6%、35.5%）と続いています。
- 父親の家を出る時間は、乳幼児と小学生ともに「7時台」がそれぞれ47.0%、45.3%と最も多く、次いで「8時台」（それぞれ21.2%、20.5%）と続いています。帰宅時間は、乳幼児では「19時台」が23.8%と最も多く、次いで「18時台」（22.2%）と続いています。小学生では「18時台」が21.2%と最も多く、次いで「19時台」（19.1%）と続いています。

父親の就労日数

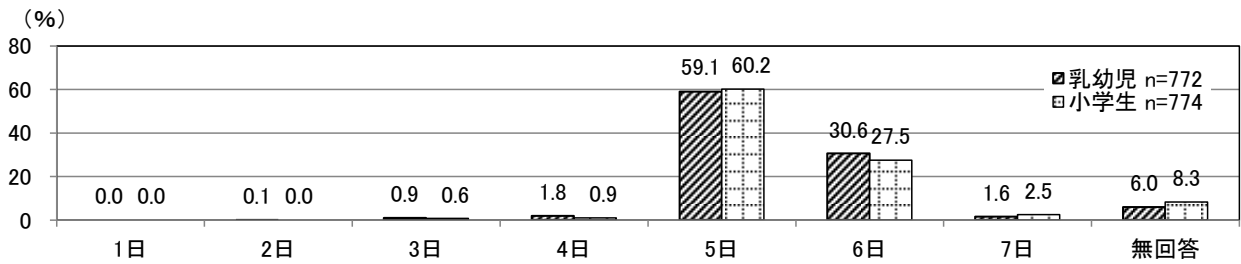

父親の就労時間

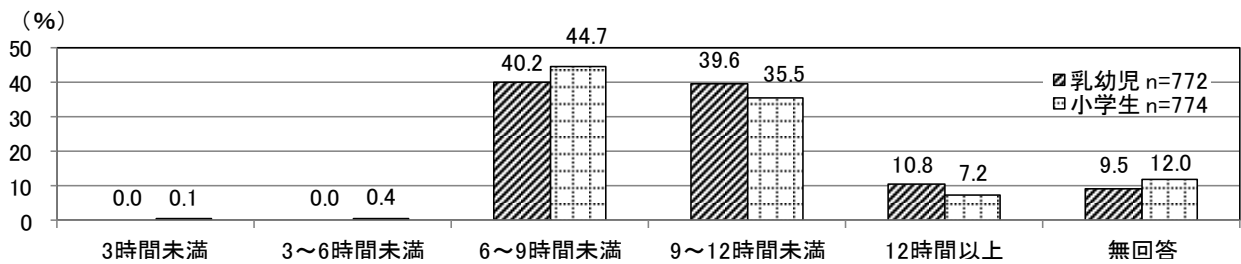

父親の家を出る時間

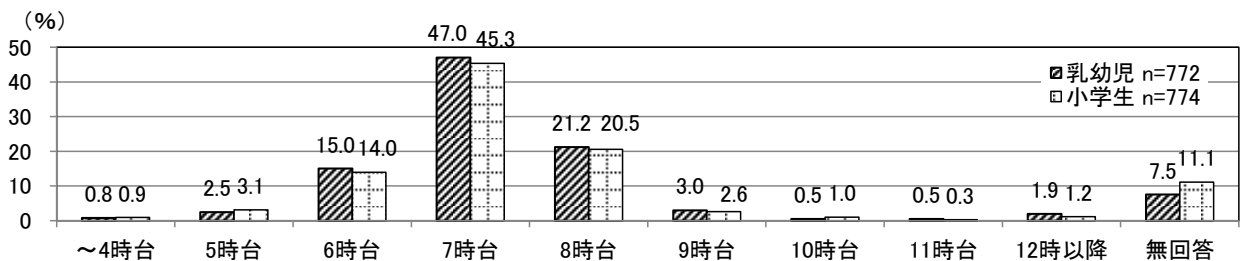

父親の帰宅時間

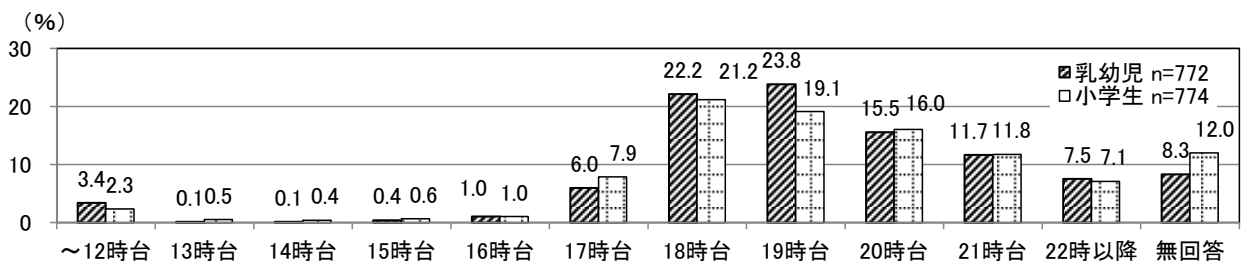

問	問12で「パートタイム・アルバイト等」（現在、産休・育休・介護休暇中の方を含む）とお答えの方 フルタイムへの転換希望はありますか。《○は1つ》	乳幼児12-1 小学生12-1
---	--	--------------------

- 母親は、乳幼児と小学生ともに「パートタイム・アルバイト等の就労を続けることを希望」がそれぞれ51.1%、59.2%と最も多く、次いで「フルタイムへの転換希望はあるが、実現できる見込みはない」（それぞれ25.2%、24.7%）、「フルタイムへの転換希望があり、実現できる見込みがある」（それぞれ12.1%、7.4%）と続いています。
- 父親は、乳幼児と小学生ともに「パートタイム・アルバイト等の就労を続けることを希望」が最も多くなっています。

(1) 母親

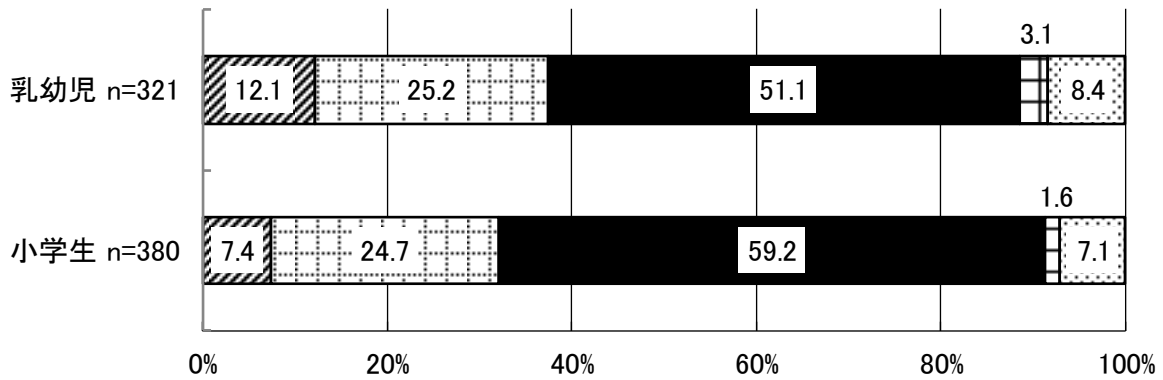

- ▨ フルタイム(週5日程度・1日8時間程度就労)への転換希望があり、実現できる見込みがある
- ▤ フルタイムへの転換希望はあるが、実現できる見込みはない
- パートタイム・アルバイト等(「フルタイム」以外の就労)の就労を続けることを希望
- パートタイム・アルバイト等をやめて子育てや家事に専念したい
- ▣ 無回答

(2) 父親

問12-1 フルタイムへの転換希望はありますか。(2)父親

	n数	フルタイム(週5日程度・1日8時間程度就労)への転換希望があり、実現できる見込みがある	フルタイムへの転換希望はあるが、実現できる見込みはない	パートタイム・アルバイト等(「フルタイム」以外の就労)の就労を続けることを希望	パートタイム・アルバイト等をやめて子育てや家事に専念したい	無回答
乳幼児 n=2	2	0.0%	0.0%	50.0%	0.0%	50.0%
小学生 n=6	6	0.0%	16.7%	50.0%	0.0%	33.3%

【母親のフルタイムへの転換希望】

- 乳幼児の母親のフルタイムへの転換希望を年齢3区分で見ると、各年齢区分ともに「パートタイム・アルバイト等の就労を続けることを希望」が最も多く、3～5歳児で53.9%と高くなっています。
- 小学生の母親のフルタイムへの転換希望を学年2区分で見ると、低学年と高学年ともに「パートタイム・アルバイト等の就労を続けることを希望」が最も多く、高学年で63.0%と高くなっています。一方で、「フルタイムへの転換希望はあるが、実現できる見込みはない」は低学年で30.1%と高学年と比べて高くなっています。

問12-1 フルタイムへの転換希望はありますか。(1)母親

S/4 乳幼児		n数	フルタイム (週5日程度・1日8時間程度就労)への転換希望があり、実現できる見込みがある	フルタイムへの転換希望はあるが、実現できる見込みはない	パートタイム・アルバイト等(「フルタイム」以外の就労)の就労を続けることを希望	パートタイム・アルバイト等をやめて子育てや家事に専念したい	無回答
全体		321	39	81	164	10	27
		100.0%	12.1%	25.2%	51.1%	3.1%	8.4%
年齢	0歳児	33	4	9	15	0	5
		100.0%	12.1%	27.3%	45.5%	0.0%	15.2%
	1・2歳児	92	13	25	43	4	7
		100.0%	14.1%	27.2%	46.7%	4.3%	7.6%
3～5歳児	193	22	47	104	6	14	
	100.0%	11.4%	24.4%	53.9%	3.1%	7.3%	

問12-1 フルタイムへの転換希望はありますか。(1)母親

S/4 小学生		n数	フルタイム (週5日程度・1日8時間程度就労)への転換希望があり、実現できる見込みがある	フルタイムへの転換希望はあるが、実現できる見込みはない	パートタイム・アルバイト等(「フルタイム」以外の就労)の就労を続けることを希望	パートタイム・アルバイト等をやめて子育てや家事に専念したい	無回答
全体		380	28	94	225	6	27
		100.0%	7.4%	24.7%	59.2%	1.6%	7.1%
学年	小学校低学年	196	14	59	109	2	12
		100.0%	7.1%	30.1%	55.6%	1.0%	6.1%
	小学校高学年	184	14	35	116	4	15
		100.0%	7.6%	19.0%	63.0%	2.2%	8.2%

問	問12で「以前は就労していたが、現在は就労していない」または「これまでに就労したことがない」とお答えの方 就労希望はありますか。《○は1つ》	乳幼児12-2 小学生12-2
---	---	--------------------

- 母親は、乳幼児と小学生ともに「一番下の子どもが〔 〕歳になった頃に就労したい」がそれぞれ50.9%、37.8%と最も多く、次いで「すぐにでも、もしくは1年以内に就労したい」（それぞれ23.6%、32.4%）、「子育てや家事などに専念したい（就労の予定はない）」（それぞれ20.0%、19.6%）と続いています。
- 一番下の子どもが何歳になった頃に就労したいかについては、乳幼児、小学生ともに「3歳」がそれぞれ33.0%、23.2%と最も多くなっています。
- 父親は、乳幼児で「すぐにでも、もしくは1年以内に就労したい」が最も多くなっています。

(1) 母親

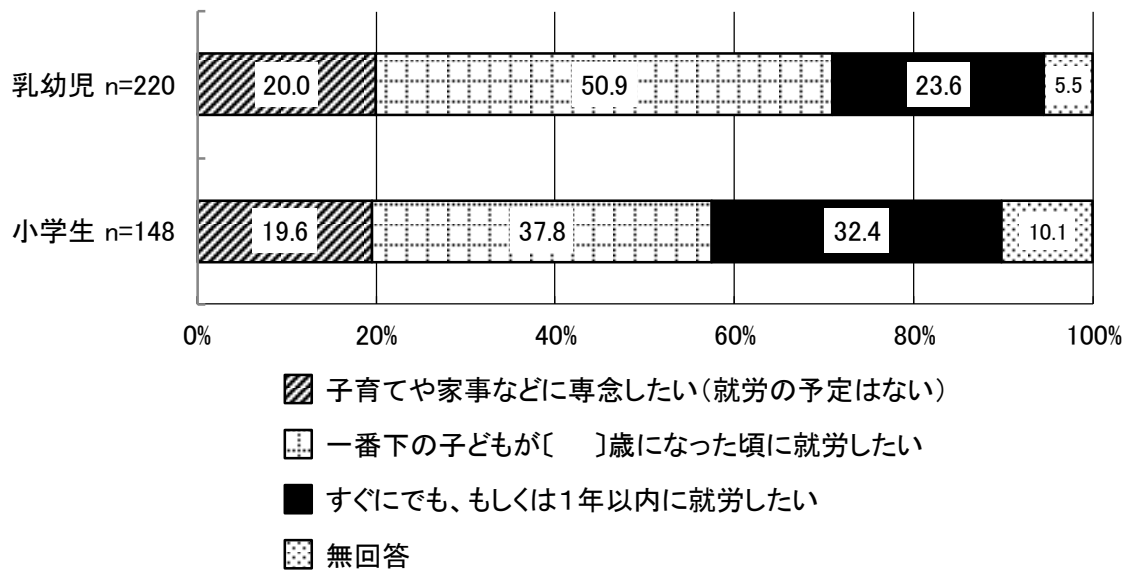

【一番下の子どもが〔 〕歳になった頃】

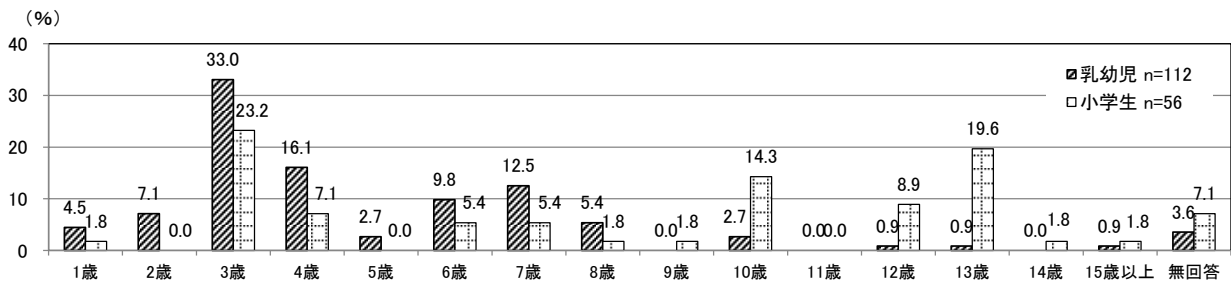

(2) 父親

問12-2 就労希望はありますか。(2)父親

	n数	子育てや家事などに専念したい(就労の予定はない)	一番下の子どもが〔 〕歳になった頃に就労したい	すぐにでも、もしくは1年以内に就労したい	無回答
乳幼児 n=7	7	14.3%	0.0%	57.1%	28.6%
小学生 n=2	2	0.0%	0.0%	0.0%	100.0%

母親の希望する就労形態

- 母親の希望する就労形態は、乳幼児と小学生ともに「パートタイム・アルバイト等」がそれぞれ87.8%、89.4%と最も多くなっています。
- パートタイム・アルバイト等で希望する就労日数は、乳幼児では「週5日」が31.3%と最も多く、次いで「週3日」「週4日」（ともに30.6%）と続いています。小学生では「週3日」が35.5%と最も多く、次いで「週4日」（30.1%）、「週5日」（29.0%）と続いています。
- パートタイム・アルバイト等で希望する就労時間は、乳幼児と小学生ともに「3～6時間未満」がそれぞれ78.5%、79.6%と最も多くなっています。

希望する就労形態

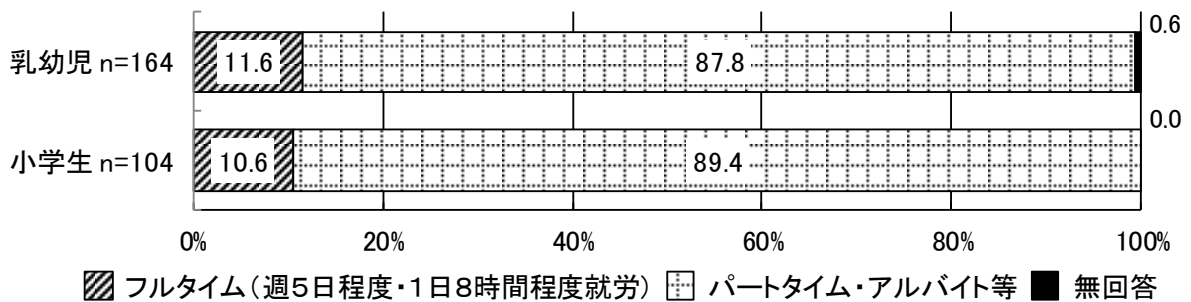

パートタイム・アルバイト等を希望する方

希望する就労日数（週当たり）

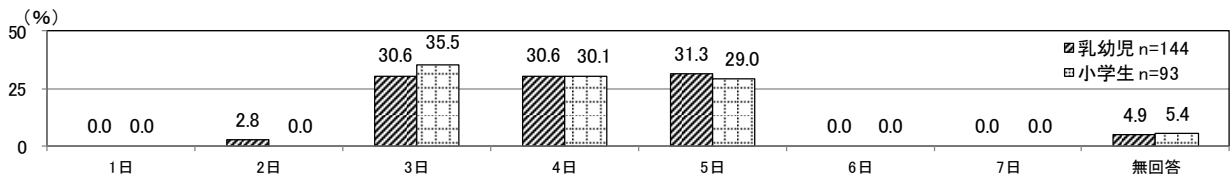

希望する就労時間（一日当たり）

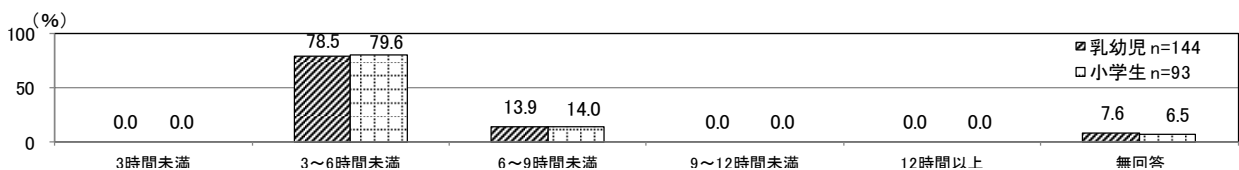

父親の希望する就労形態

- 父親の希望する就労形態は、乳幼児では「フルタイム」が75.0%と最も多くなっています。
- 小学生では該当する方はいません。

(2)父親 希望する就労形態

	n数	フルタイム (週5日程度・1日8時間程度就労)	パートタイム・アルバイト等	無回答
乳幼児 n=4	4	75.0%	25.0%	0.0%
小学生 n=0	0	-	-	-

【母親の就労希望】

- 乳幼児の母親の就労希望を年齢3区分で見ると、各年齢区分ともに「一番下の子どもが〔 〕歳になった頃に就労したい」が最も多く、3～5歳児で54.9%と高くなっています。
- 小学生の母親の就労希望を学年2区分で見ると、低学年では「一番下の子どもが〔 〕歳になった頃に就労したい」が44.3%と最も多く、高学年では「すぐにでも、もしくは1年以内に就労したい」が35.9%と最も多くなっています。

問12-2 就労希望はありますか。(1)母親

S/3	乳幼児	n数	子育てや家事などに専念したい(就労の予定はない)	一番下の子どもが〔 〕歳になった頃に就労したい	すぐにでも、もしくは1年以内に就労したい	無回答
	全体	220 100.0%	44 20.0%	112 50.9%	52 23.6%	12 5.5%
年齢	0歳児	48 100.0%	7 14.6%	21 43.8%	16 33.3%	4 8.3%
	1・2歳児	87 100.0%	22 25.3%	45 51.7%	17 19.5%	3 3.4%
	3～5歳児	82 100.0%	15 18.3%	45 54.9%	17 20.7%	5 6.1%

問12-2 就労希望はありますか。(1)母親

S/3	小学生	n数	子育てや家事などに専念したい(就労の予定はない)	一番下の子どもが〔 〕歳になった頃に就労したい	すぐにでも、もしくは1年以内に就労したい	無回答
	全体	148 100.0%	29 19.6%	56 37.8%	48 32.4%	15 10.1%
学年	小学校低学年	70 100.0%	13 18.6%	31 44.3%	20 28.6%	6 8.6%
	小学校高学年	78 100.0%	16 20.5%	25 32.1%	28 35.9%	9 11.5%

4. 平日の保育所（園）や幼稚園等の利用について

問	宛名のお子さんは、現在、平日に次の園等を定期利用していますか。 《定期利用しているものすべてに○》	乳幼児13
---	--	-------

- 平日に定期利用している園等は、「保育所（園）」が39.6%と最も多く、次いで「利用していない」（24.2%）、「認定こども園」（20.4%）、「幼稚園」（11.5%）と続いています。
- 年齢3区分で見ると、0歳児では「利用していない」が80.2%と最も多く、1・2歳児と3～5歳児では「保育所（園）」がそれぞれ39.3%、48.9%と最も多くなっています。

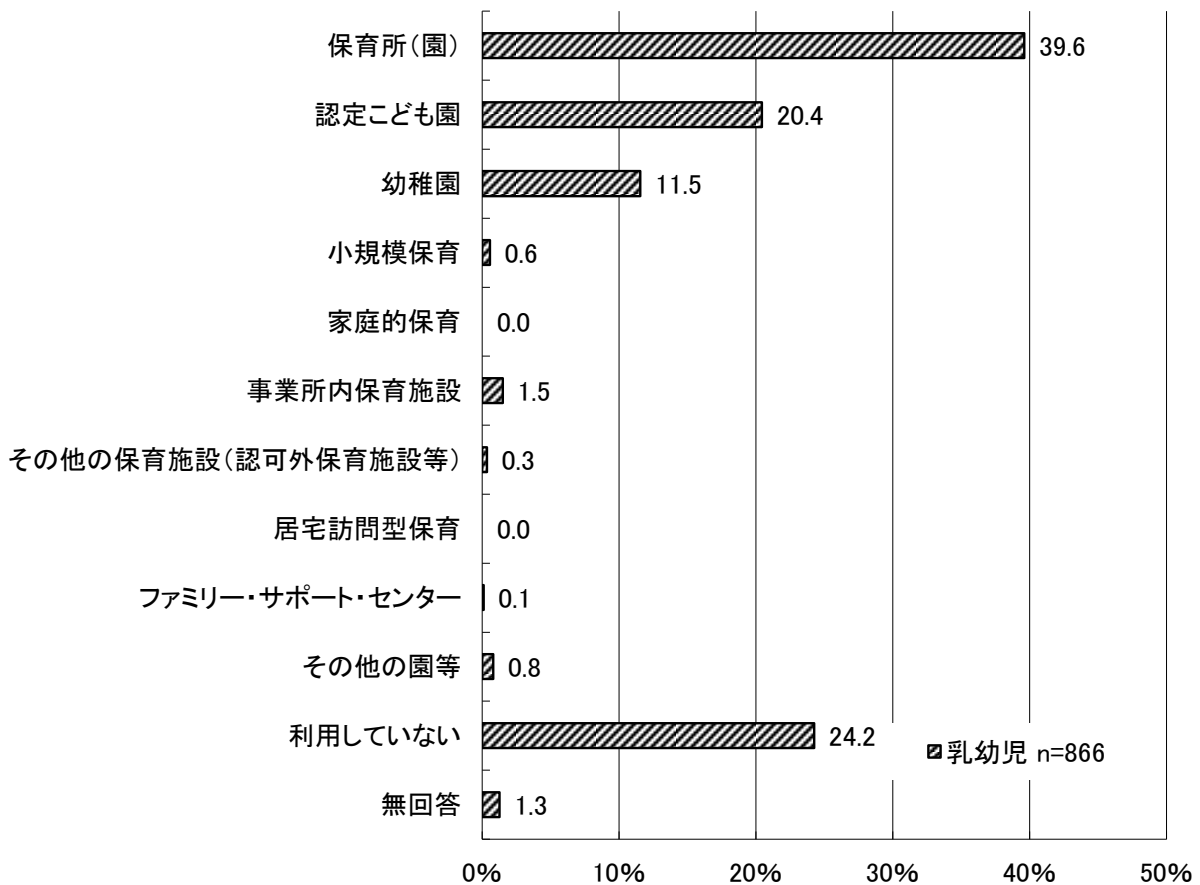

問13 宛名のお子さんは、現在、平日に次の園等を定期利用していますか。

M/11 乳幼児	n数	保育所(園)	認定こども園	幼稚園	小規模保育	家庭的保育	事業所内保育施設	その他の保育施設(認可外保育施設等)	居宅訪問型保育	ファミリー・サポート・センター	その他の園等	利用していない	無回答
全体	866	343	177	100	5	0	13	3	0	1	7	210	11
	100.0%	39.6%	20.4%	11.5%	0.6%	0.0%	1.5%	0.3%	0.0%	0.1%	0.8%	24.2%	1.3%
年齢													
0歳児	126	10	6	0	2	0	6	0	0	0	1	101	0
	100.0%	7.9%	4.8%	0.0%	1.6%	0.0%	4.8%	0.0%	0.0%	0.0%	0.8%	80.2%	0.0%
1・2歳児	290	114	45	0	3	0	7	3	0	1	5	104	10
	100.0%	39.3%	15.5%	0.0%	1.0%	0.0%	2.4%	1.0%	0.0%	0.3%	1.7%	35.9%	3.4%
3～5歳児	442	216	125	98	0	0	0	0	0	0	1	4	0
	100.0%	48.9%	28.3%	22.2%	0.0%	0.0%	0.0%	0.0%	0.0%	0.0%	0.2%	0.9%	0.0%

問	問13で「園等のいずれかを定期的にご利用している」とお答えの方 保育所（園）や幼稚園等の利用について、現在の利用状況と今後の利用希望それぞれの日数、時間を記入してください。	乳幼児13-1
---	---	---------

- 週当たりの利用日数は、現在の利用状況と今後の利用希望ともに「5日」が最も多くなっています。一日当たりの利用時間は、現在の利用状況と今後の利用希望ともに「6～9時間未満」が最も多くなっています。
- 利用時間について、開始時間は、現在の利用状況と今後の利用希望ともに「8時台」が最も多く、終了時間は、現在の利用状況と今後の利用希望ともに「16時台」が最も多くなっています。

週当たりの利用日数

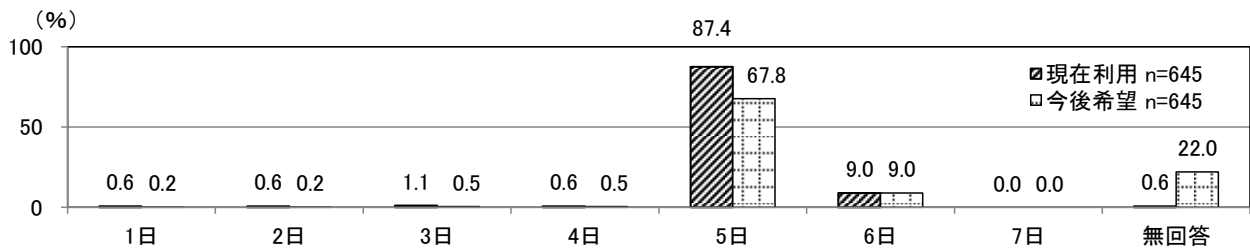

一日当たりの利用時間

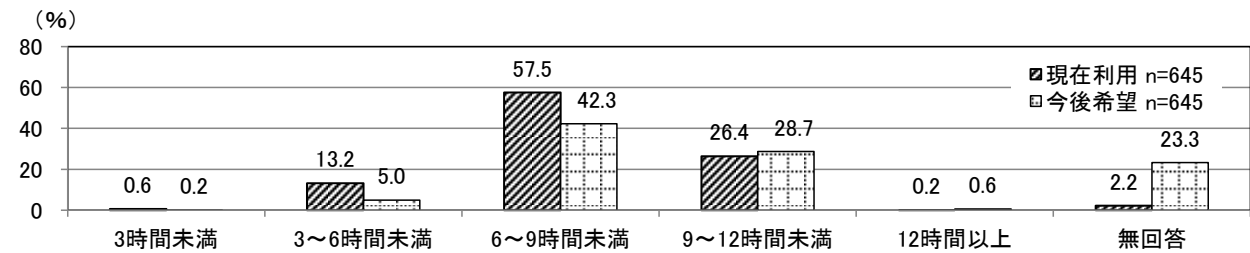

利用時間帯（〇時から）

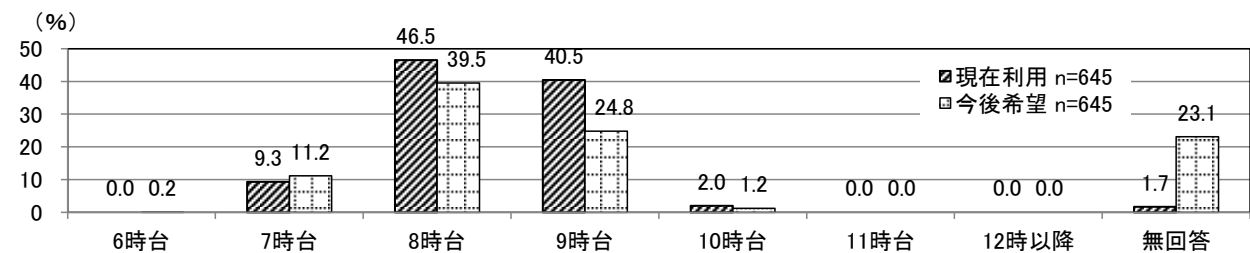

利用時間帯（〇時まで）

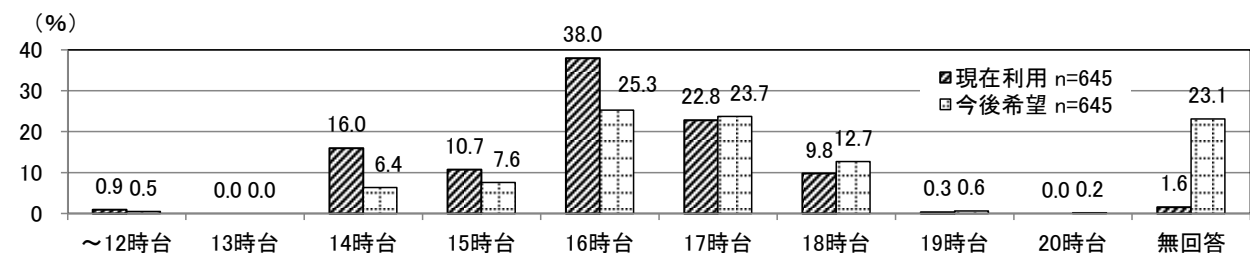

問	問13で「園等のいずれかを定期的に利用している」とお答えの方 現在利用されている園等の場所はどちらですか。《○は1つ》	乳幼児13-2
---	--	---------

- 現在利用している園等の場所は、「伊勢市内」が98.6%、「市外」が0.5%となっています。

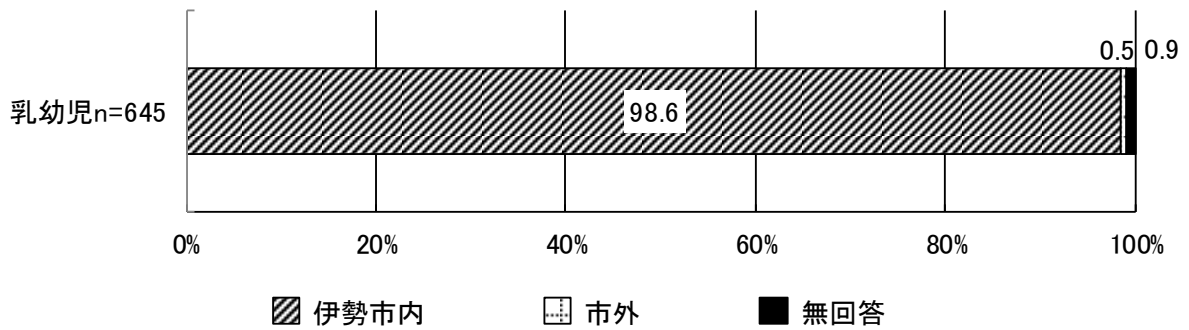

問	問13で「幼稚園」とお答えの方 現在、預かり保育を利用していますか。《○は1つ》	乳幼児13-3 乳幼児13-4
---	---	--------------------

- 現在、預かり保育の利用については、「特に利用していない」が64.0%、「幼稚園の預かり保育を利用している」が35.0%となっています。
- 最も多い利用パターンは、週当たりの利用日数は「1日」が、一日当たりの利用時間は「2～3時間未満」が最も多くなっています。

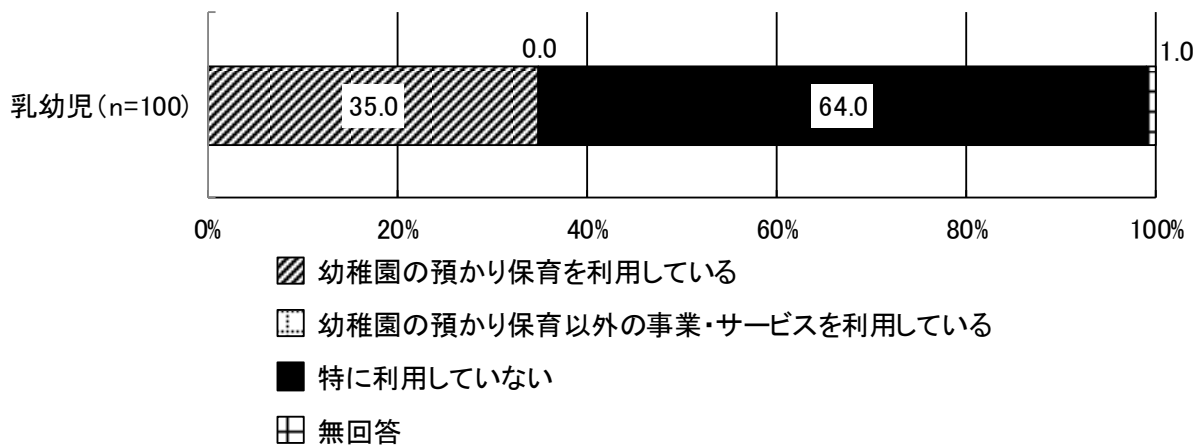

最も多い利用パターン（週当たりの利用日数、一日当たりの利用時間）

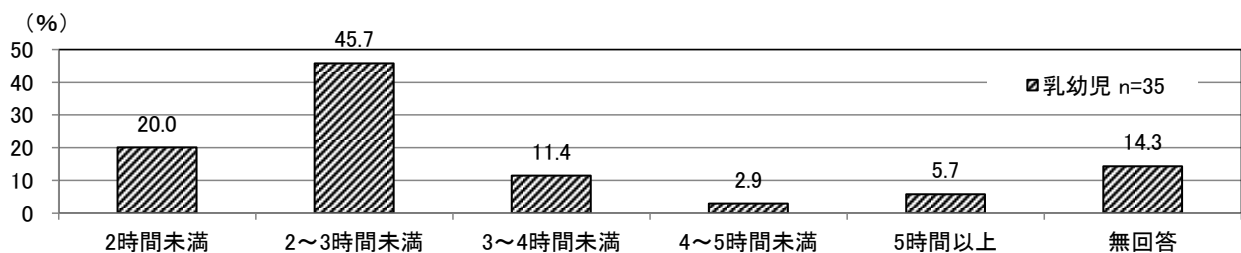
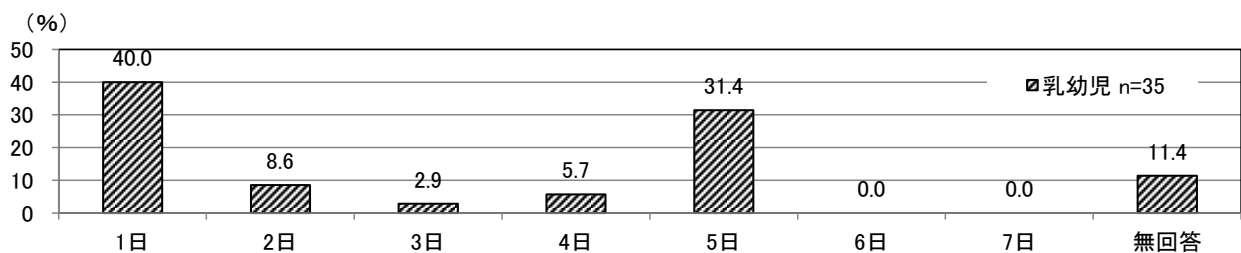

問	問13で「利用していない」とお答えの方 現在、園等を利用していない理由は何ですか。《○はいくつでも》	乳幼児13-5
---	---	---------

- 現在、園等を利用していない理由は、「子どもがまだ小さいため」が46.2%と最も多く、次いで「利用する必要がない」（39.5%）と続いています。
- 年齢3区分で見ると、0歳児と1・2歳児では「子どもがまだ小さいため」がそれぞれ52.5%、41.3%と最も多く、3～5歳児では「利用する必要がない」が75.0%と最も多くなっています。

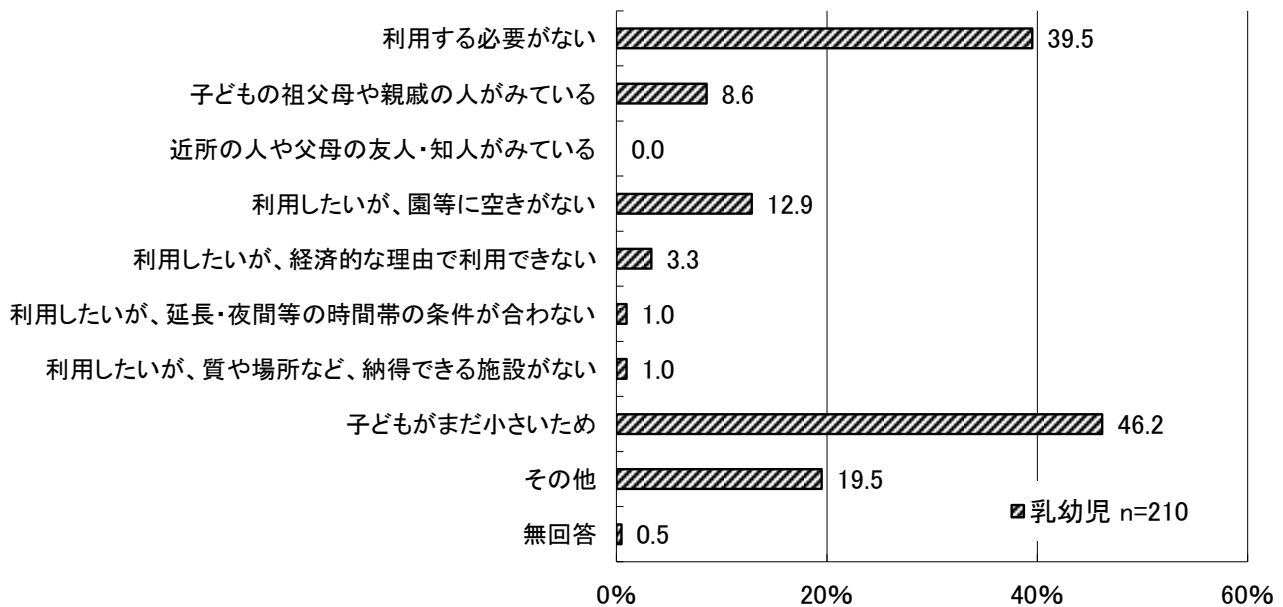

問13-5 現在、園等を利用していない理由は何ですか。

M/9	乳幼児	n数	利用する必要がない	子どもの祖父母や親戚の人がみている	近所の人や父母の友人・知人がみている	利用したいが、園等に空きがない	利用したいが、経済的な理由で利用できない	利用したいが、延長・夜間等の時間帯の条件が合わない	利用したいが、質や場所など、納得できる施設がない	子どもがまだ小さいため	その他	無回答
	全体	210	83	18	0	27	7	2	2	97	41	1
		100.0%	39.5%	8.6%	0.0%	12.9%	3.3%	1.0%	1.0%	46.2%	19.5%	0.5%
年齢	0歳児	101	37	9	0	14	4	2	2	53	17	0
		100.0%	36.6%	8.9%	0.0%	13.9%	4.0%	2.0%	2.0%	52.5%	16.8%	0.0%
	1・2歳児	104	42	9	0	13	3	0	0	43	22	1
	100.0%	40.4%	8.7%	0.0%	12.5%	2.9%	0.0%	0.0%	41.3%	21.2%	1.0%	
	3～5歳児	4	3	0	0	0	0	0	0	0	2	0
	100.0%	75.0%	0.0%	0.0%	0.0%	0.0%	0.0%	0.0%	0.0%	0.0%	50.0%	0.0%

問	宛名のお子さんが平日に定期利用するものとして、今後も利用を続けたい、もしくは、新たに利用したいものはどれですか。《定期利用したいものすべてに○》	乳幼児14
---	--	-------

- 今後、平日に定期利用したいものは、「保育所（園）」が53.8%と最も多く、次いで「認定こども園」（35.6%）、「幼稚園」（20.4%）と続いています。
- 年齢3区分で見ると、各年齢区分ともに「保育所（園）」が最も多く、0歳児で64.3%と高くなっています。

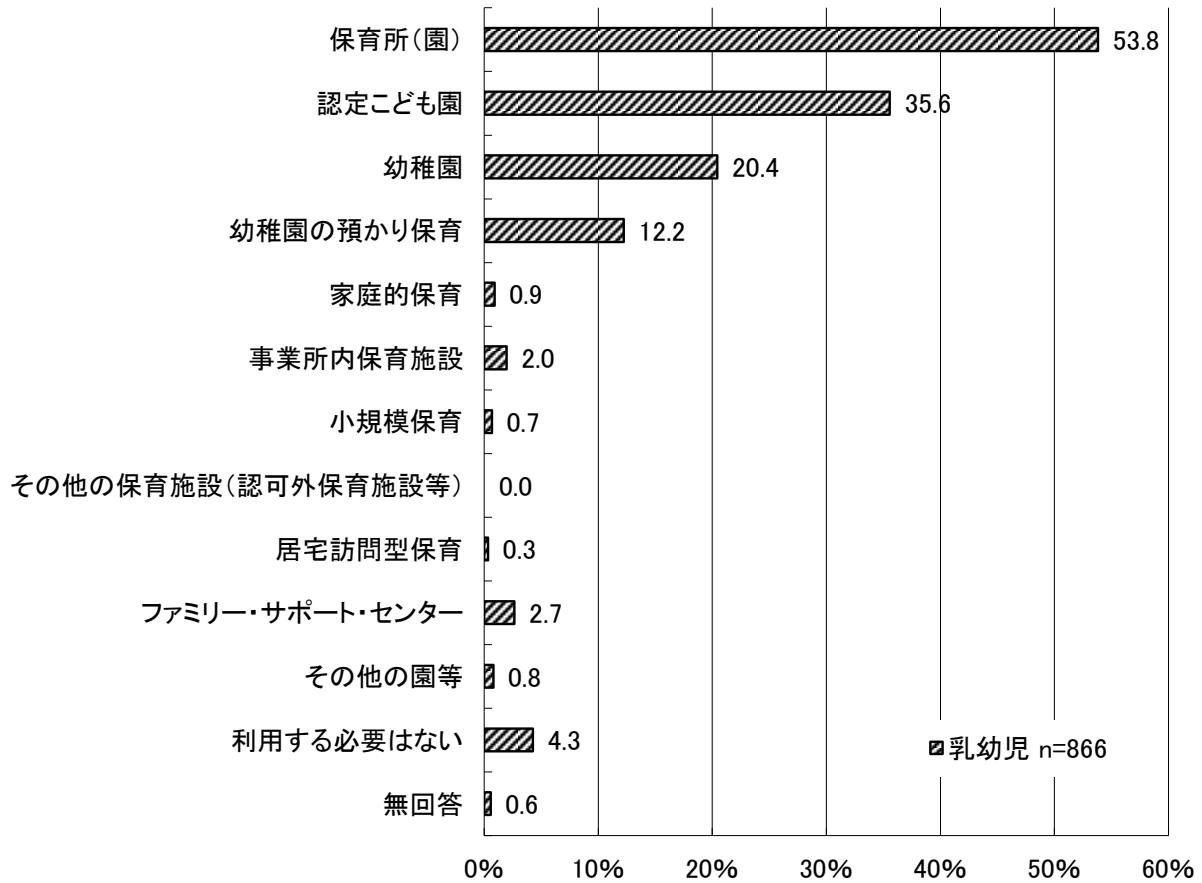

問14 宛名のお子さんが平日に定期利用するものとして、今後も利用を続けたい、もしくは、新たに利用したいものはどれですか。

M/12 乳幼児	n数	保育所(園)	認定こども園	幼稚園	幼稚園の預かり保育	家庭的保育	事業所内保育施設	小規模保育	その他の保育施設(認可外保育施設等)	居宅訪問型保育	ファミリー・サポート・センター	その他の園等	利用する必要はない	無回答
全体	866	466	308	177	106	8	17	6	0	3	23	7	37	5
	100.0%	53.8%	35.6%	20.4%	12.2%	0.9%	2.0%	0.7%	0.0%	0.3%	2.7%	0.8%	4.3%	0.6%
年齢 0歳児	126	81	52	27	11	1	5	2	0	0	4	1	14	0
	100.0%	64.3%	41.3%	21.4%	8.7%	0.8%	4.0%	1.6%	0.0%	0.0%	3.2%	0.8%	11.1%	0.0%
1・2歳児	290	157	106	58	29	2	8	2	0	0	8	3	12	0
	100.0%	54.1%	36.6%	20.0%	10.0%	0.7%	2.8%	0.7%	0.0%	0.0%	2.8%	1.0%	4.1%	0.0%
3～5歳児	442	223	149	89	65	5	4	2	0	3	11	3	11	5
	100.0%	50.5%	33.7%	20.1%	14.7%	1.1%	0.9%	0.5%	0.0%	0.7%	2.5%	0.7%	2.5%	1.1%

問	問14で「園等のいずれかを利用希望」とお答えの方 利用したい園等の場所はどこですか。《○は1つ》	乳幼児14-1
---	---	---------

- 利用したい園等の場所は、「伊勢市内」が97.1%、「市外」が0.8%となっています。

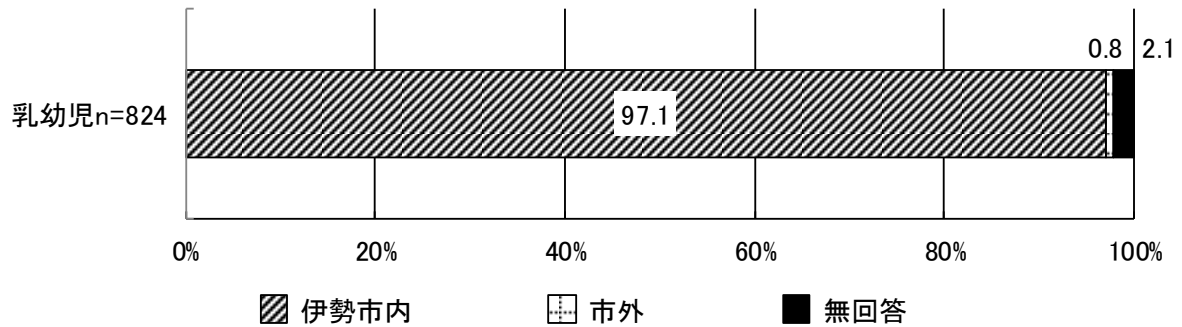

問	保育所（園）や幼稚園等を選ぶとき、特にどのような点を重視しますか。 《○は3つまで》	乳幼児14-2
---	---	---------

- 保育所（園）や幼稚園等を選ぶとき、特に重視する点は、「自宅に近い」が72.1%と最も多く、次いで「兄弟姉妹が通っている（いた）」（37.0%）、「職員の印象がよい」（35.9%）、「方針や内容がよい」（25.2%）、「通勤に便利なところにある」（22.7%）と続いています。

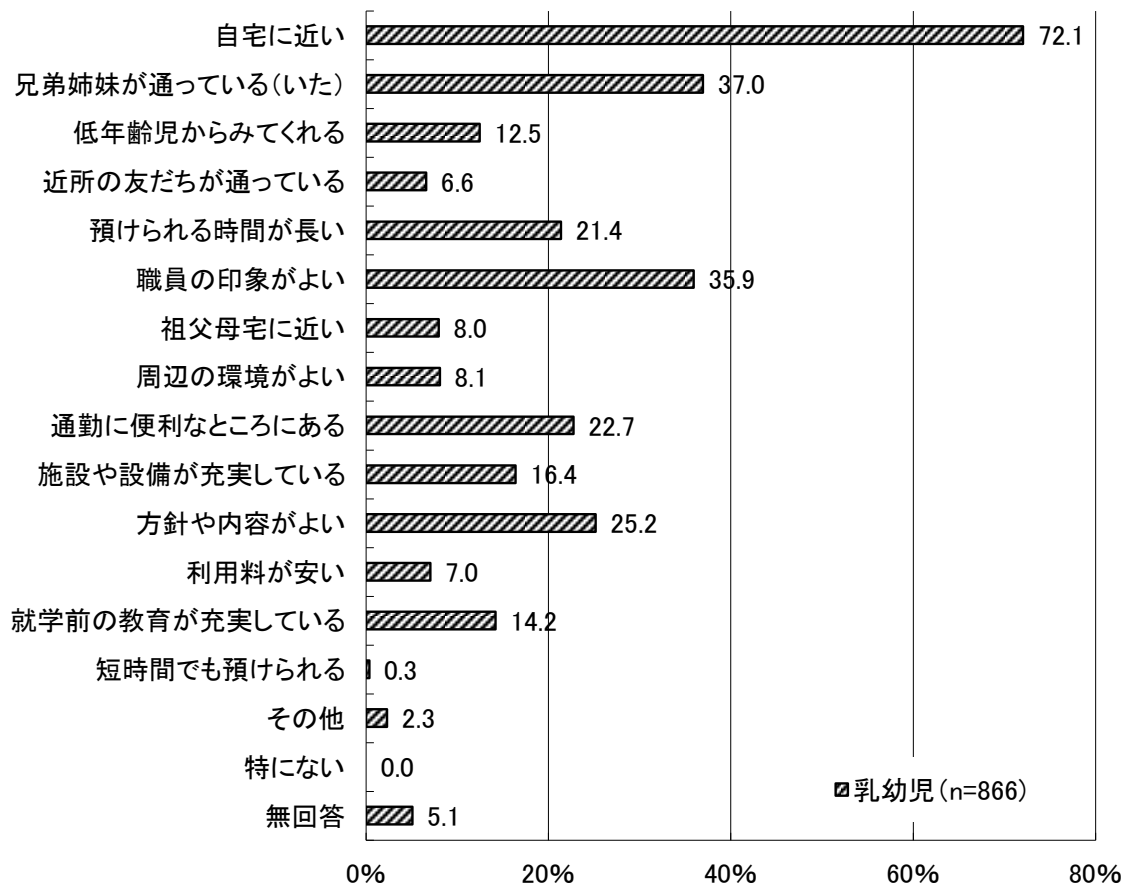

問	これまで、希望した時期に、希望した保育サービスを利用することができましたか。《○は1つ》	乳幼児16
----------	--	-------

- 希望した通りの利用については、「利用できた」が48.6%と最も多く、次いで「利用希望はなかった」(23.6%)、「利用できなかった」(14.2%)と続いています。
- 年齢3区分で見ると、0歳児では「利用希望はなかった」が54.0%と最も多く、1・2歳児と3～5歳児では「利用できた」がそれぞれ43.4%、62.2%と最も多くなっています。

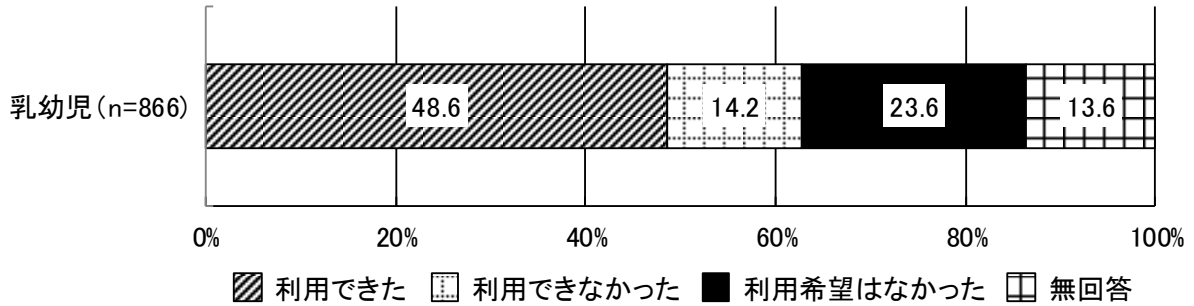

問16 これまで、希望した時期に、希望した保育サービスを利用することができましたか。

S/3 乳幼児	n数	利用できた	利用できなかった	利用希望はなかった	無回答		
全体	866	421	123	204	118		
		100.0%	48.6%	14.2%	23.6%	13.6%	
年齢	0歳児	126	17	15	68	26	
			100.0%	13.5%	11.9%	54.0%	20.6%
	1・2歳児	290	126	49	80	35	
		100.0%	43.4%	16.9%	27.6%	12.1%	
3～5歳児	442	275	58	55	54		
		100.0%	62.2%	13.1%	12.4%	12.2%	

問	問14で「幼稚園」または「幼稚園の預かり保育」に○をつけ、さらに「幼稚園（預かり保育を含む）以外の保育事業」のいずれかにも○をつけた方特に幼稚園（幼稚園の預かり保育をあわせて利用する場合を含む）の利用を強く希望しますか。《○は1つ》	乳幼児14-3
----------	--	---------

- 幼稚園の優先希望は、「はい」が60.6%、「いいえ」が29.3%となっています。

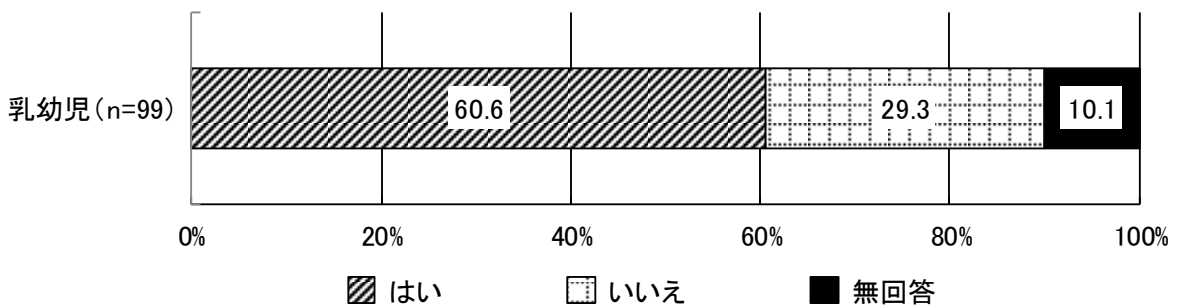

問	現在、宛名のお子さんが「保育所（園）」、「認定こども園」または「幼稚園」を利用されている方 保育所（園）や幼稚園等に対してどのように感じていますか。《それぞれ1つに○》	乳幼児15
---	---	-------

- 『満足』は、「お子さんへの接し方・日常の遊び（保育内容）」が87.9%と最も多く、次いで「保育士・幼稚園教諭等の配置状況（人員体制）」「安全・衛生対策」（ともに86.8%）と続いています。10項目のうち7項目で、『満足』が8割を超えています。
- 『不満』は、「保育料金」が35.7%と最も多く、次いで「保育時間」（16.2%）、「①施設・環境（園舎・園庭・玩具など）」（15.8%）と続いています。

※『満足』は「大変満足」と「ほぼ満足」を、『不満』は「やや不満」と「大変不満」をそれぞれ合わせたもの（四捨五入により端数が合わない場合があります）

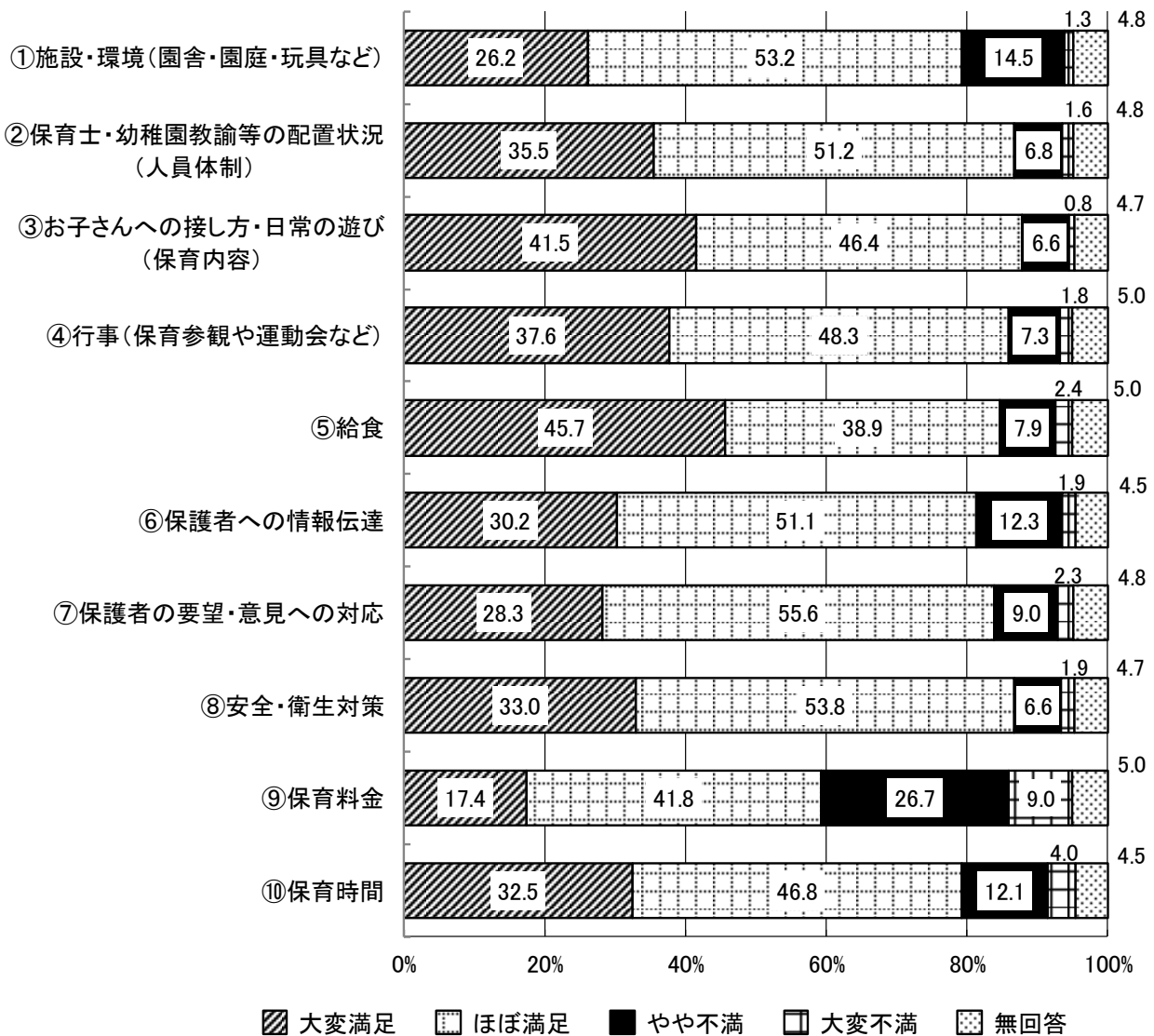

5. 土曜・休日・長期のお休み中での保育所（園）や幼稚園などの利用について

問	宛名のお子さんについて、土曜日と日曜日・祝日に、保育所（園）や幼稚園等の利用希望（一時的な利用は除く。）がありますか。《○は1つ》	乳幼児17
---	---	-------

- 土曜日の利用希望は、「利用希望はない」が62.7%と最も多く、次いで「月に1～2回は利用したい」（24.0%）、「ほぼ毎週利用したい」（11.3%）となっています。
- 日曜日・祝日の利用希望は、「利用希望はない」が80.4%と最も多く、次いで「月に1～2回は利用したい」（14.7%）、「ほぼ毎週利用したい」（2.0%）となっています。

乳幼児 n=866

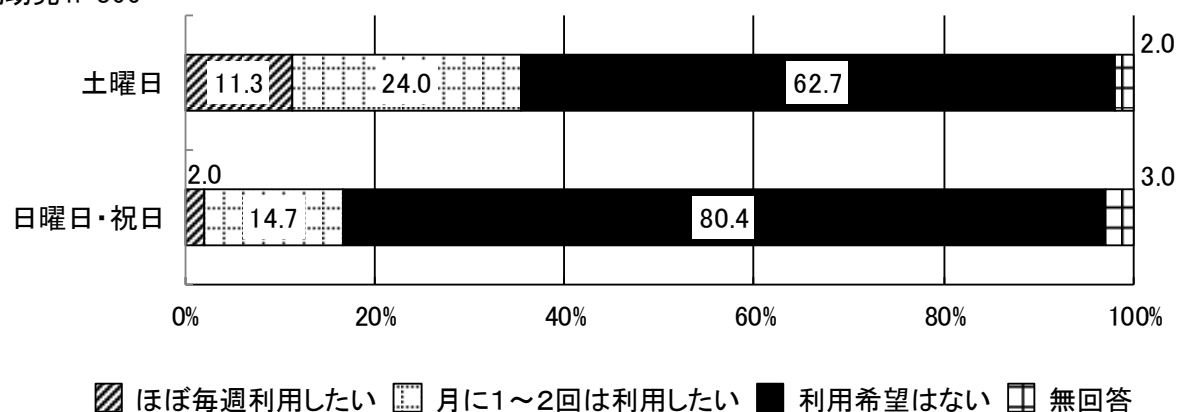

(1) 土曜日

- 土曜日に利用したい時間帯は、開始時間は「8時台」が45.1%と最も多く、次いで「9時台」（34.3%）と続いています。また、終了時間は「16時台」が29.7%と最も多く、次いで「17時台」（24.5%）、「18時台」（23.2%）と続いています。

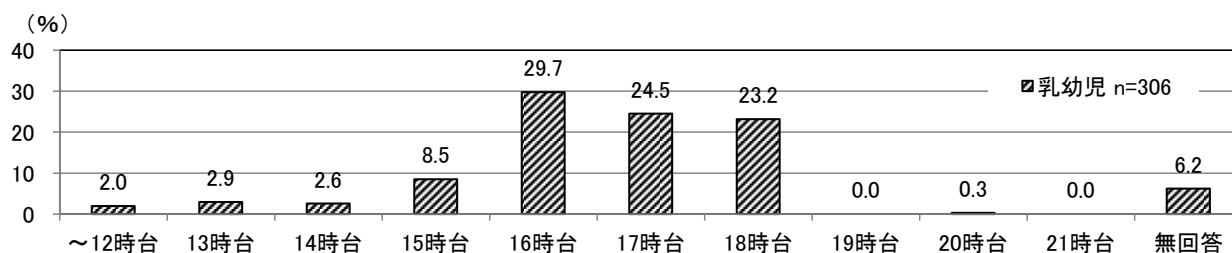
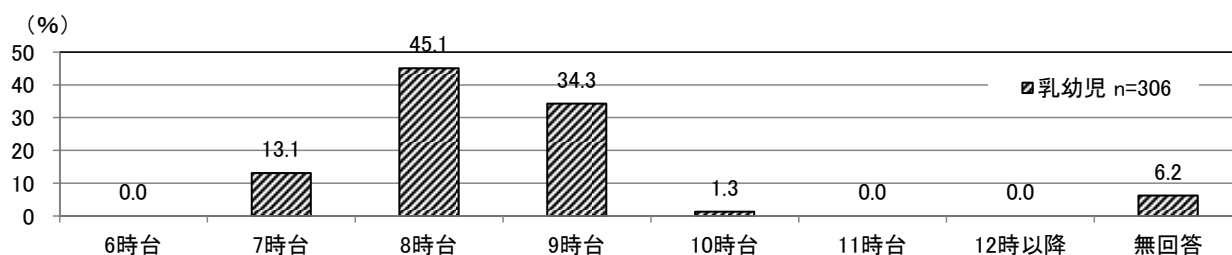

(2) 日曜日・祝日

- 日曜日・祝日に利用したい時間帯は、開始時間は「8時台」が42.4%と最も多く、次いで「9時台」(38.9%)と続いています。また、終了時間は「18時台」が30.6%と最も多く、次いで「16時台」(25.7%)、「17時台」(21.5%)と続いています。

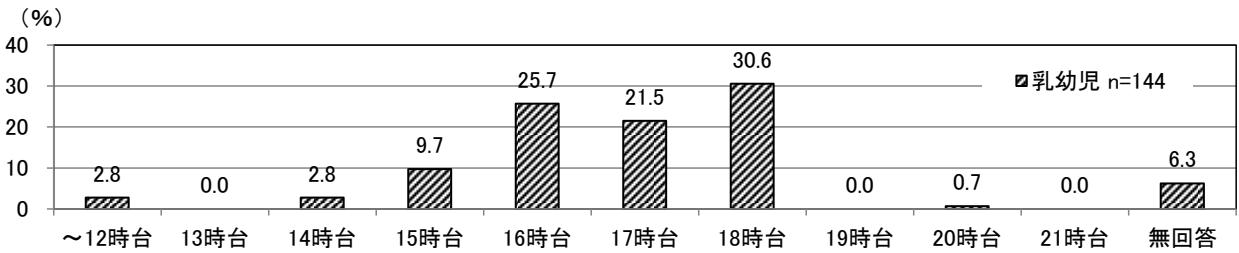
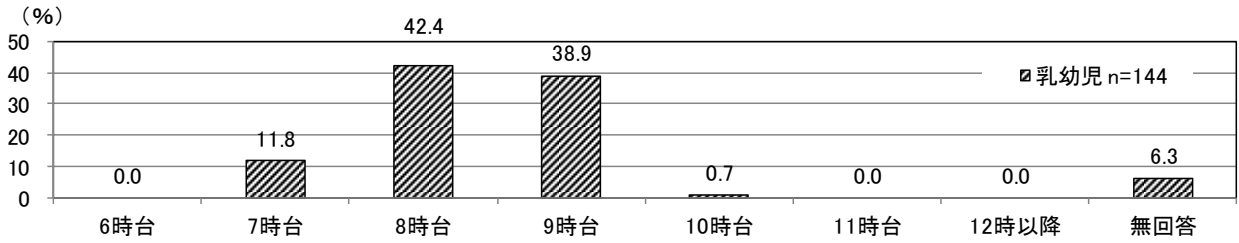

問	<p>現在、宛名のお子さんが「幼稚園」を利用されている方 幼稚園が夏休み・冬休みなどの長期のお休み中に幼稚園を利用したいですか。《○は1つ》</p>	乳幼児18
---	--	-------

- 夏休み・冬休みなどの長期のお休み中での幼稚園の利用希望は、「週に数日利用したい」が42.0%と最も多く、次いで「利用希望はない」(30.0%)、「ほぼ毎日利用したい」(27.0%)となっています。

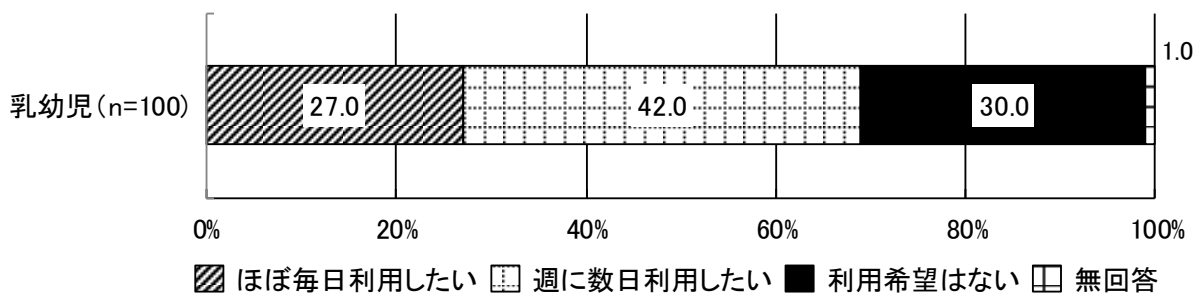

夏休み・冬休みなどの長期のお休み中に幼稚園を利用したい時間帯

- 夏休み・冬休みなどの長期のお休み中に利用したい時間帯は、開始時間は「9時台」が65.2%と最も多く、次いで「8時台」（27.5%）と続いています。また、終了時間は「15時台」が34.8%と最も多く、次いで「16時台」（21.7%）、「17時台」（18.8%）と続いています。

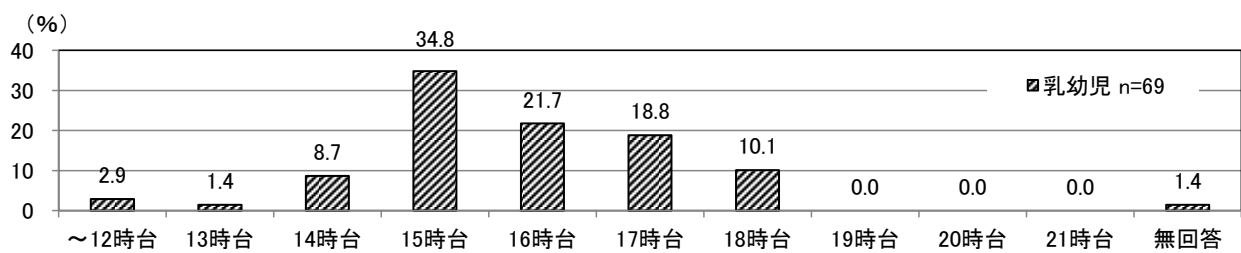
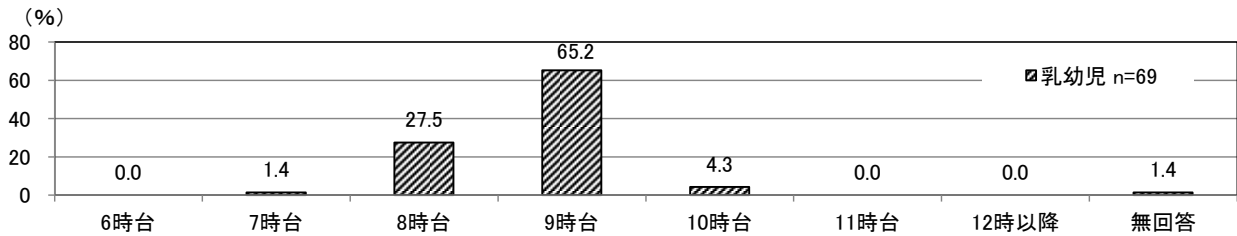

6. 病児・病後児保育について

問	この1年間に、宛名のお子さんが病気やけがで保育所（園）・幼稚園等へ登園できなかった（小学校へ登校できなかった）ことはありますか。 《○は1つ》	乳幼児19 小学生15
---	--	----------------

- 病気やけがで保育所（園）・幼稚園等へ登園できなかったことは、「あった」が84.7%、「なかった」が13.6%となっています。
- 病気やけがで小学校へ登校できなかったことは、「あった」が62.4%、「なかった」が37.2%となっています。

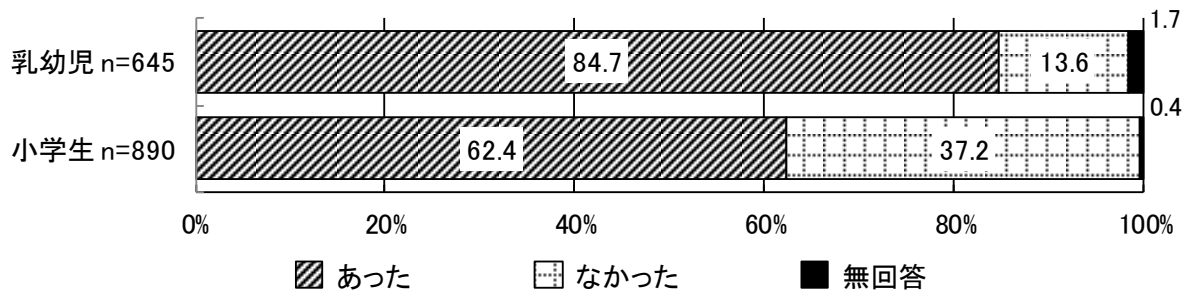

問	問19/問15で「あった」とお答えの方 どのように対処しましたか。《○はいくつでも》	乳幼児19-1 小学生15-1
---	---	--------------------

- 乳幼児では「母親が休んだ」が75.5%と最も多く、次いで「親族・知人（同居者を含む）に預けた」（40.7%）、「父親が休んだ」（19.4%）と続いています。
- 小学生では「母親が休んだ」が64.0%と最も多く、次いで「親族・知人（同居者を含む）に預けた」（33.9%）、「父親または母親のうち就労していない方が子どもをみた」（19.1%）と続いています。

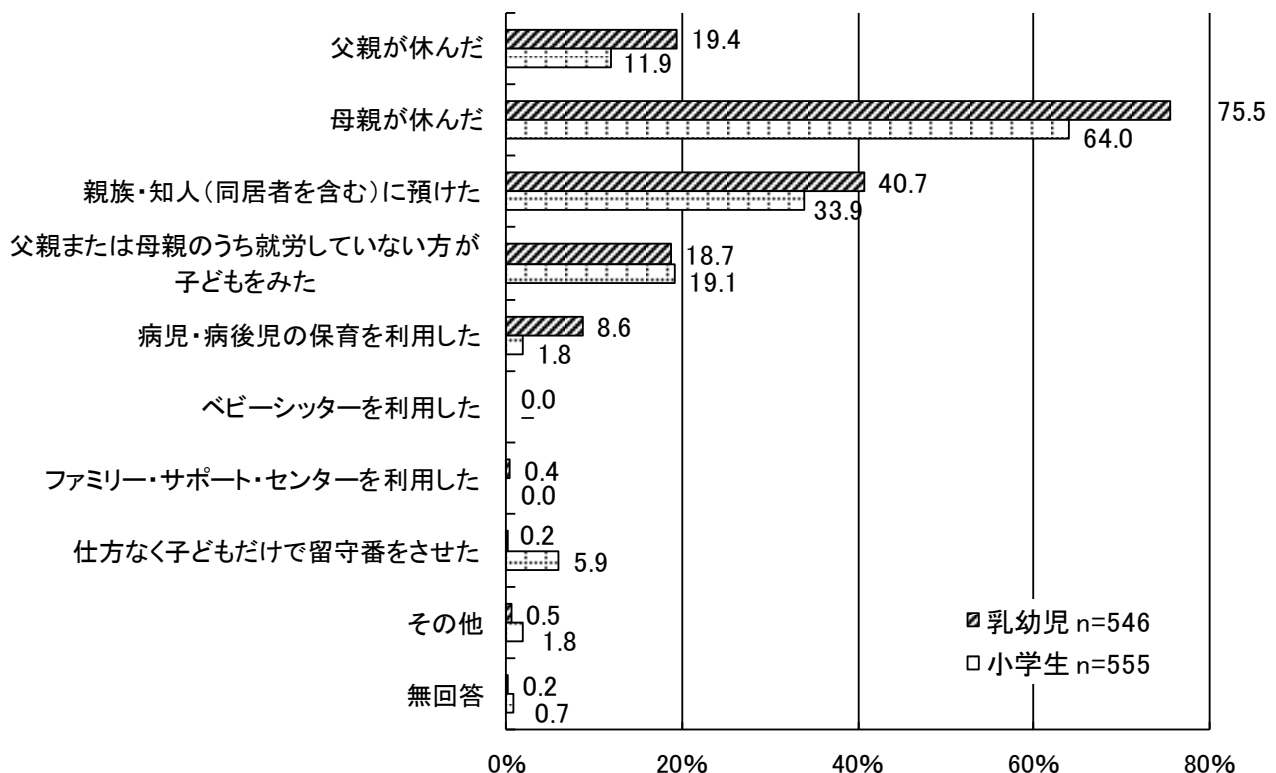

対処方法別の年間日数

- 乳幼児と小学生ともに、すべての対処方法において「5日未満」が最も多く、『父親が休んだ』で他の対処方法よりも高くなっています。

乳幼児	n数	5日未満	5～10日未満	10～15日未満	15～20日未満	20日以上	無回答
父親が休んだ	106	67.0%	16.0%	7.5%	0.0%	0.9%	8.5%
母親が休んだ	412	31.6%	22.1%	18.4%	3.9%	9.7%	14.3%
親族・知人(同居者を含む)に預けた	222	37.8%	24.3%	14.9%	1.4%	6.8%	14.9%
父親または母親のうち就労していない方が子どもをみた	102	27.5%	15.7%	22.5%	3.9%	9.8%	20.6%
病児・病後児の保育を利用した	47	51.1%	19.1%	14.9%	0.0%	0.0%	14.9%
ベビーシッターを利用した	0						
ファミリー・サポート・センターを利用した	2	50.0%	0.0%	50.0%	0.0%	0.0%	0.0%
仕方なく子どもだけで留守番をさせた	1	100.0%	0.0%	0.0%	0.0%	0.0%	0.0%

小学生	n数	5日未満	5～10日未満	10～15日未満	15～20日未満	20日以上	無回答
父親が休んだ	66	84.8%	7.6%	0.0%	0.0%	0.0%	7.6%
母親が休んだ	355	53.2%	21.7%	6.5%	1.7%	0.6%	16.3%
親族・知人(同居者を含む)に預けた	188	60.1%	13.8%	3.7%	0.0%	0.0%	22.3%
父親または母親のうち就労していない方が子どもをみた	106	45.3%	23.6%	8.5%	1.9%	1.9%	18.9%
病児・病後児の保育を利用した	10	70.0%	20.0%	0.0%	0.0%	0.0%	10.0%
ファミリー・サポート・センターを利用した	0						
仕方なく子どもだけで留守番をさせた	33	72.7%	0.0%	3.0%	3.0%	0.0%	21.2%

問	問19-1/問15-1で「父親が休んだ」または「母親が休んだ」とお答えの方 病児・病後児保育を利用したいと思いましたが。《○は1つ》	乳幼児19-2 小学生15-2
---	---	--------------------

- 病児・病後児保育の利用意向は、乳幼児と小学生ともに「利用したいと思わなかった」がそれぞれ72.3%、83.7%と最も多く、次いで「できれば利用したかった」（それぞれ25.1%、14.0%）となっています。
- 利用したかった年間日数は、乳幼児では「5日未満」が29.5%と最も多く、次いで「5～10日未満」（20.0%）、「10～15日未満」（16.2%）と続いています。小学生では「5日未満」と「5～10日未満」がともに35.3%と最も多く、次いで「10～15日未満」（11.8%）と続いています。

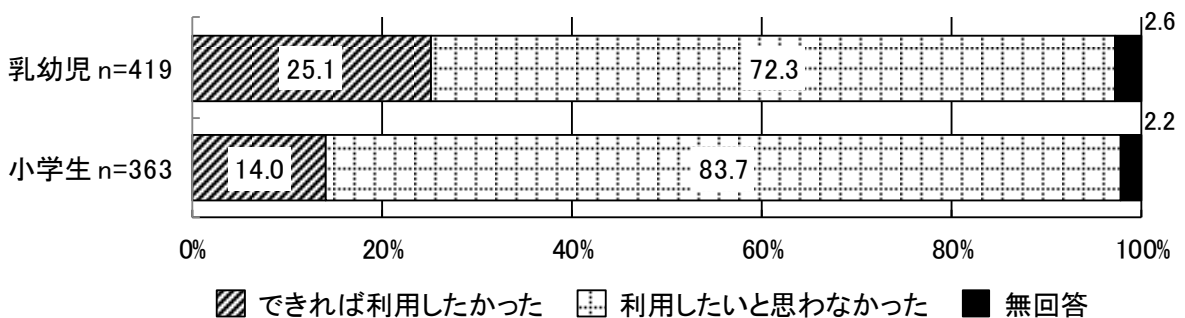

【利用したかった日数（年間）】

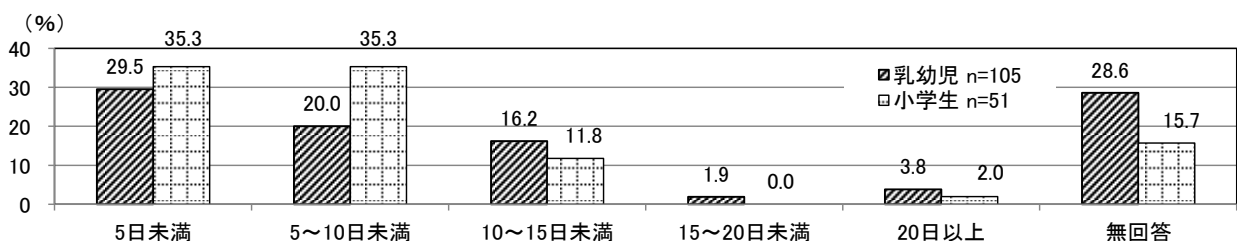

問	問19-2/問15-2で「できれば利用したかった」とお答えの方 病児・病後児保育の望ましい形態はどれですか。《○はいくつでも》	乳幼児19-3 小学生15-3
---	--	--------------------

- 乳幼児では「保育所（園）・幼稚園等に併設した施設で子どもを保育する事業」が75.2%と最も多く、次いで「小児科に併設した施設で子どもを保育する事業」（58.1%）と続いています。
- 小学生では「小児科に併設した施設で子どもを保育する事業」が78.4%と最も多く、次いで「保育所（園）・幼稚園等に併設した施設で子どもを保育する事業」（29.4%）と続いています。

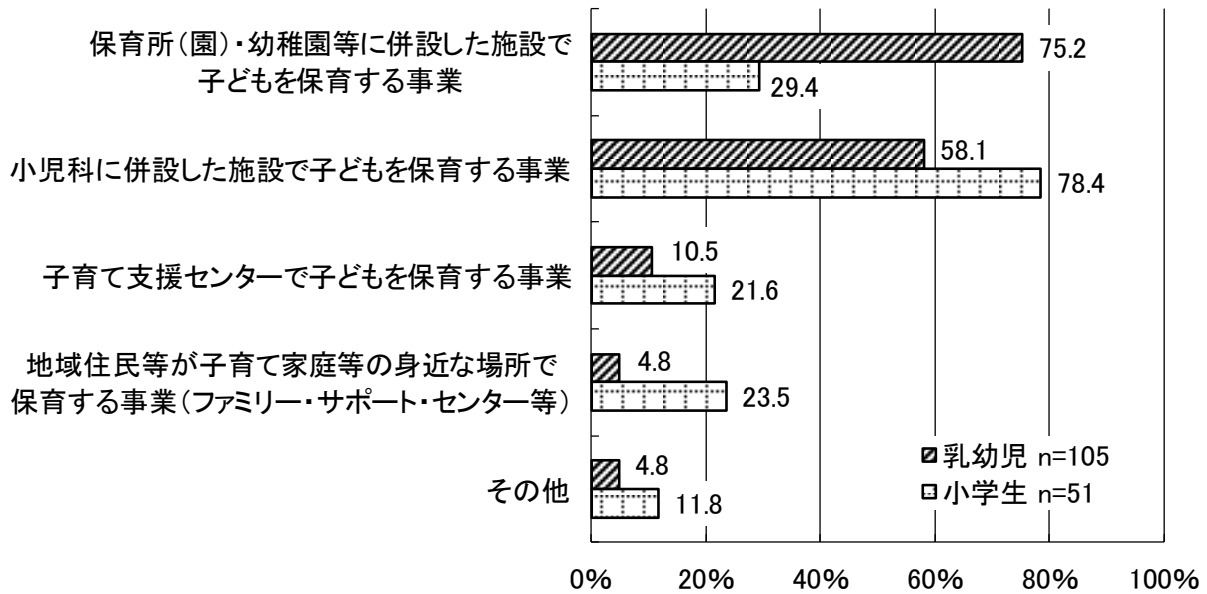

問	問19-2/問15-2で「利用したいと思わなかった」とお答えの方 病児・病後児保育を利用したいと思わなかった理由は何ですか 《○はいくつでも》	乳幼児19-4 小学生15-4
---	---	--------------------

- 利用したいと思わなかった理由は、乳幼児では「親が仕事を休んで対応できる」と「病児・病後児を他人に預けるのは不安」がそれぞれ58.7%、55.1%と多くなっています。
- 小学生では「親が仕事を休んで対応できる」が64.8%と最も多く、次いで「病児・病後児を他人に預けるのは不安」（35.5%）と続いています。

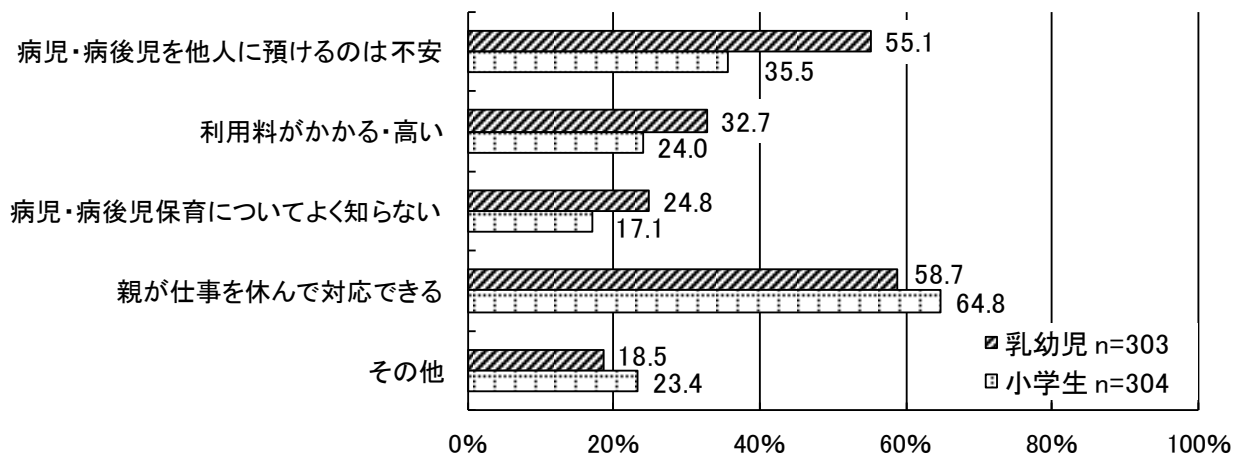

7. 宛名のお子さんの一時預かりについて

問	この1年間で、買物や習い事等の私用やリフレッシュ目的、親の病気、あるいは就労のため、宛名のお子さんについて不定期に利用しているものがありますか。《○はいくつでも》	乳幼児20
---	---	-------

- 不定期の利用については、「利用していない」が83.9%と最も多く、次いで「一時保育（保育所（園）、認定こども園、子育て支援センター）」（8.0%）、「幼稚園の預かり保育（不定期利用の場合のみ）」（4.7%）と続いています。
- 年間利用日数は、『一時保育（保育所（園）、認定こども園、子育て支援センター）』では「5日未満」が33.3%、『幼稚園の預かり保育（不定期利用の場合のみ）』では「20日以上」が39.0%と最も多くなっています。

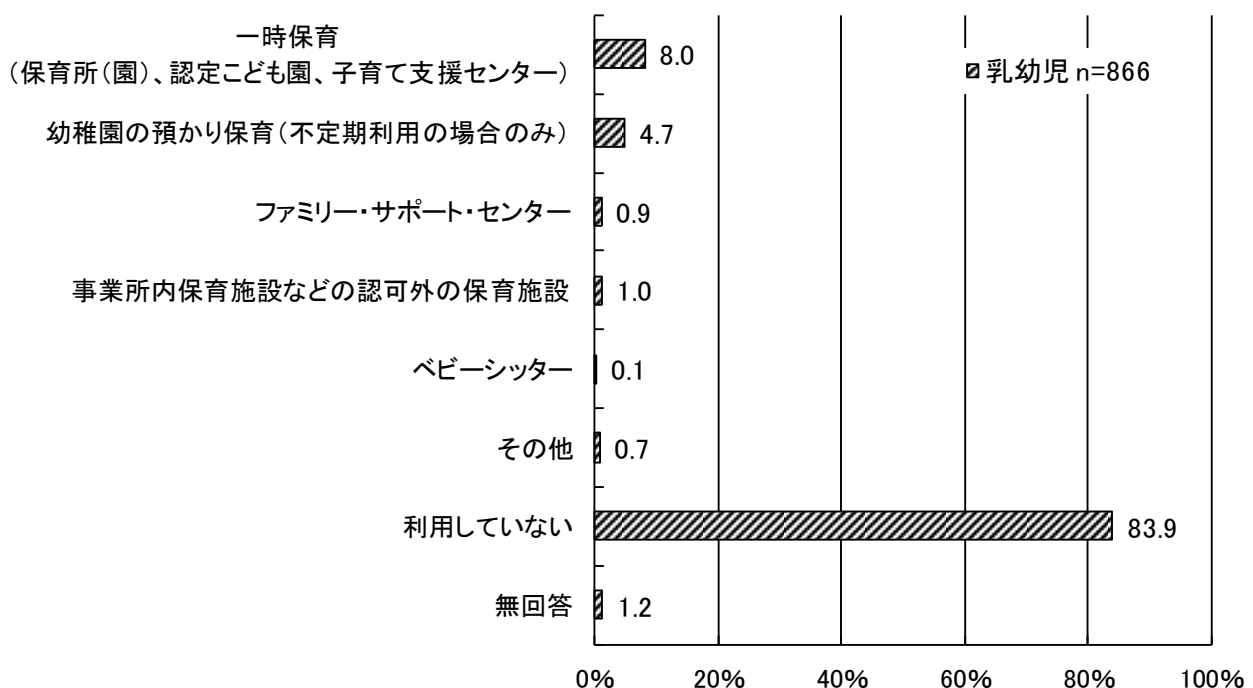

年間利用日数

乳幼児	n数	5日未満	5~10日未満	10~15日未満	15~20日未満	20日以上	無回答
一時保育(保育所(園)、認定こども園、子育て支援センター)	69	33.3%	17.4%	11.6%	2.9%	26.1%	8.7%
幼稚園の預かり保育(不定期利用の場合のみ)	41	24.4%	9.8%	22.0%	0.0%	39.0%	4.9%
ファミリー・サポート・センター	8	50.0%	12.5%	12.5%	0.0%	12.5%	12.5%
事業所内保育施設などの認可外の保育施設	9	33.3%	0.0%	11.1%	0.0%	44.4%	11.1%
ベビーシッター	1	0.0%	0.0%	0.0%	100.0%	0.0%	0.0%

問	問20で「利用していない」とお答えの方 利用していない理由は何ですか。《○はいくつでも》	乳幼児20-1
---	---	---------

- 利用していない理由は、「特に利用する必要がない」が68.5%と最も多く、次いで「利用料がかかる・高い」（20.2%）、「利用方法がわからない」（16.6%）と続いています。

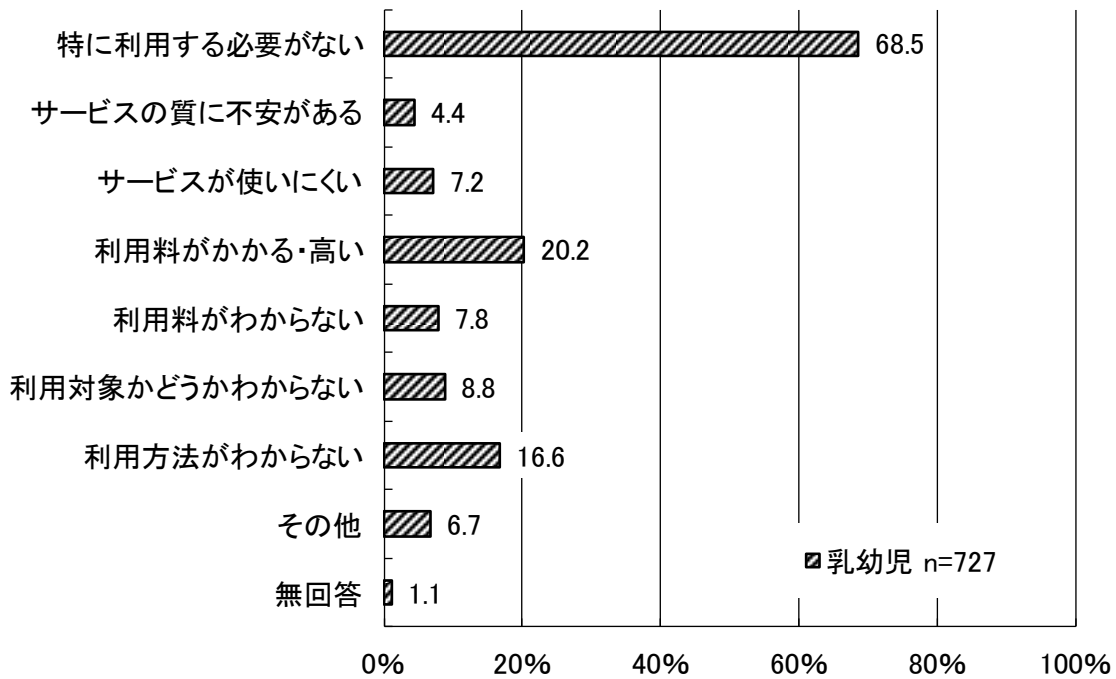

問	買物や習い事等の私用やリフレッシュ目的、親の病気、あるいは就労のため、宛名のお子さんについて、一時預かりを利用したいと思いますか。《○は1つ》	乳幼児21
---	---	-------

- 一時預かりの利用意向は、「利用したいと思わない、する必要はない」が55.3%、「利用したいと思う」が43.5%となっています。

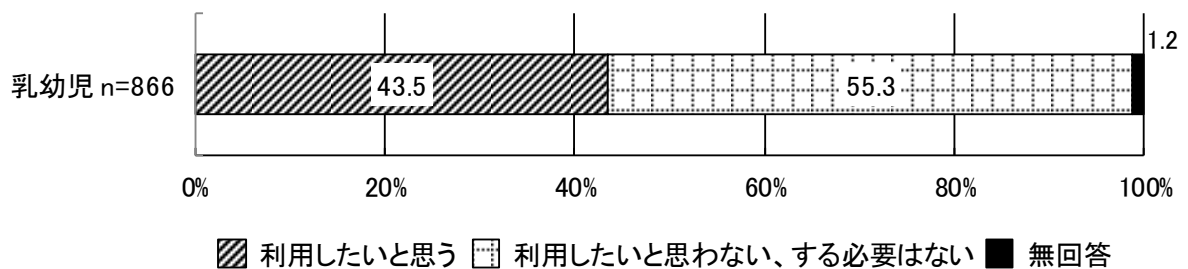

一時預かりの利用目的

- 一時預かりの利用目的は、「私用（買物、習い事等）、リフレッシュ目的」が58.9%と最も多く、次いで「冠婚葬祭、学校行事、子どもの親の病気」（46.2%）と続いています。
- 年間希望日数は、『私用（買物、習い事等）、リフレッシュ目的』では「5～10日未満」が25.2%、『冠婚葬祭、学校行事、子どもの親の病気』では「5日未満」が36.8%と最も多くなっています。

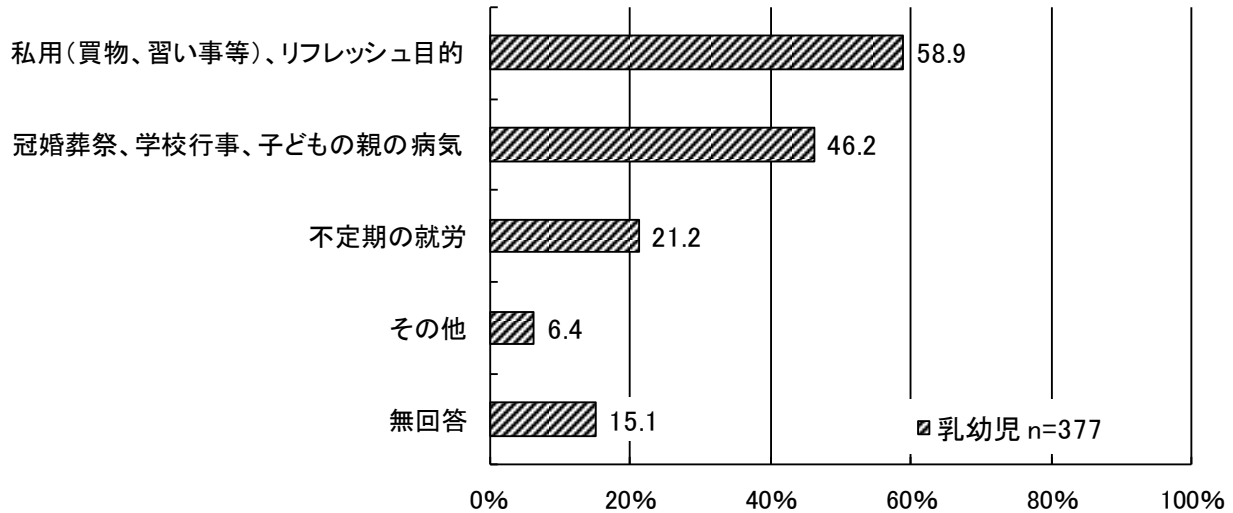

年間希望日数

乳幼児	n数	5日未満	5～10日未満	10～15日未満	15～20日未満	20日以上	無回答
年間合計	377	15.9%	15.9%	21.8%	6.9%	22.0%	17.5%
私用(買物、習い事等)、リフレッシュ目的	222	19.8%	25.2%	30.6%	3.2%	11.7%	9.5%
冠婚葬祭、学校行事、子どもの親の病気	174	36.8%	31.0%	12.6%	2.3%	4.0%	13.2%
不定期の就労	80	13.8%	25.0%	22.5%	2.5%	30.0%	6.3%

問

問21で「利用したいと思う」とお答えの方

不定期の一時預かりの望ましい形態はどれですか。《○はいくつでも》

乳幼児21-1

- 不定期の一時預かりの望ましい形態は、「幼稚園・保育所（園）等で子どもを保育する事業」が85.9%と最も多く、次いで「子育て支援センター・児童館等で子どもを保育する事業」（46.4%）と続いています。

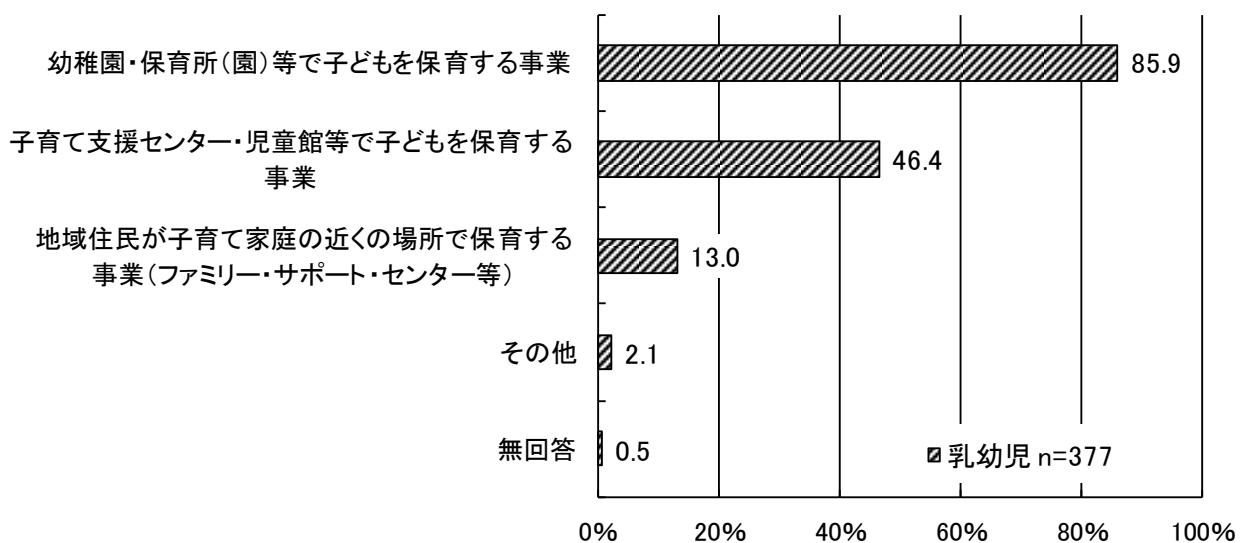

8. 宛名のお子さんの宿泊を伴う一時預かりについて

問	この1年間に保護者の用事などにより、宛名のお子さんを泊まりがけで家族以外に預けなければならないことはありましたか。《○は1つ》	乳幼児22 小学生16
---	---	----------------

- お子さんを泊まりがけで家族以外に預けなければならないことは、乳幼児では「なかった」が86.7%と最も多く、次いで「あった（預け先が見つからなかった場合を含む）」（12.5%）となっています。小学生でも同様に、「なかった」が87.3%と最も多く、次いで「あった（預け先が見つからなかった場合を含む）」（11.7%）となっています。

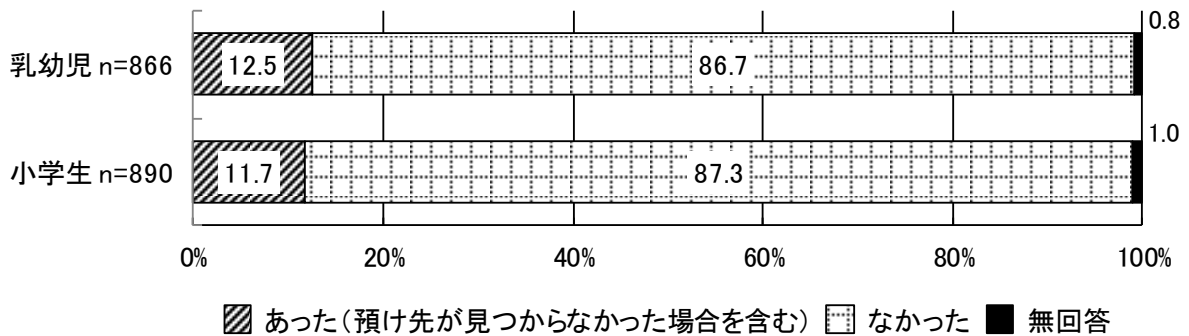

問	問22/問16で「あった」とお答えの方 そのときの対処方法はどうしましたか。《○はいくつでも》	乳幼児22-1 小学生16-1
---	--	--------------------

- 対処方法は、乳幼児と小学生ともに「親族・知人（同居者を含む）に預けた」がそれぞれ93.5%、92.3%と最も多くなっています。

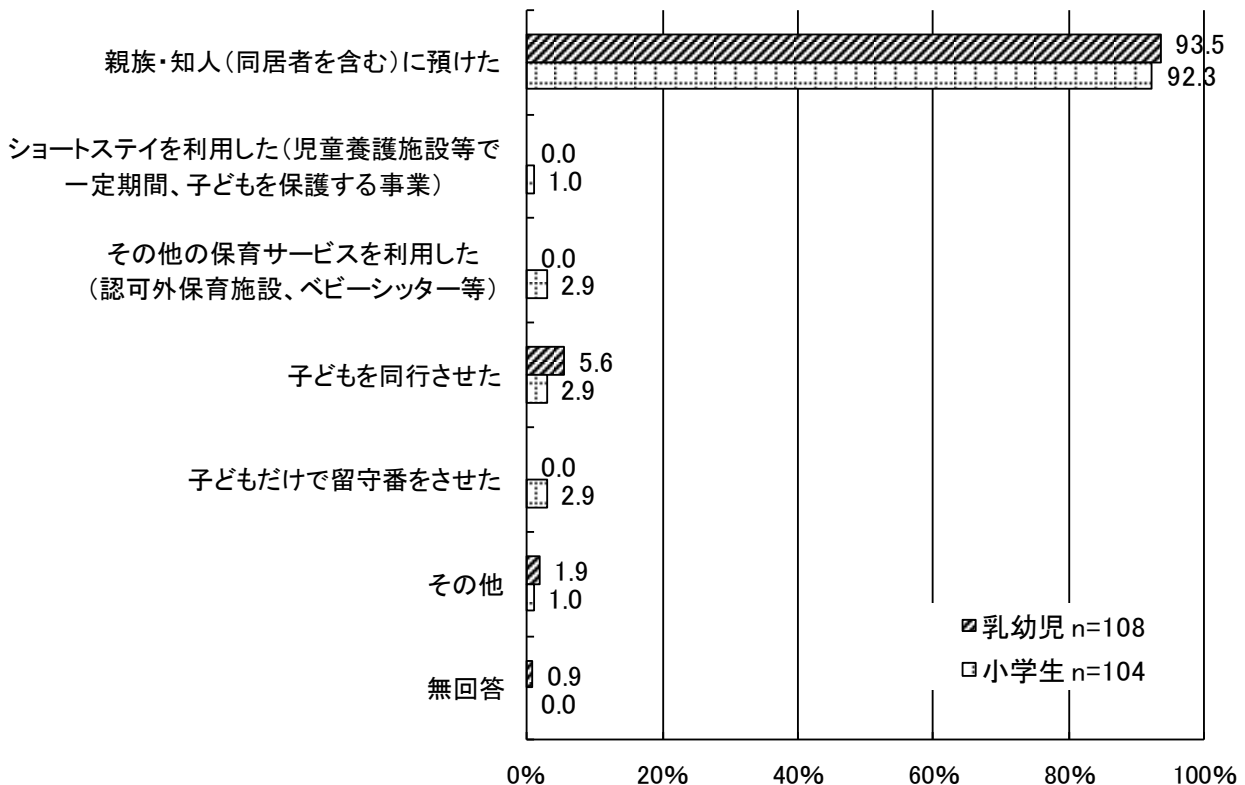

年間日数（親族・知人（同居者を含む）に預けた）

- 親族・知人（同居者を含む）に預けた年間日数は、乳幼児と小学生ともに「1・2泊」が最も多くなっています。

	n数	1・2泊	3～5泊未 満	5～10泊 未満	10～15泊 未満	15～20泊 未満	20泊以上	無回答
乳幼児	101	40.6%	9.9%	16.8%	12.9%	1.0%	8.9%	9.9%
小学生	96	36.5%	17.7%	13.5%	13.5%	1.0%	8.3%	9.4%

問	問22/問16で「あった」とお答えの方 その場合の困難度はどの程度でしたか。《○は1つ》	乳幼児22-2 小学生16-2
---	---	--------------------

- 乳幼児では「どちらかというと困難」と「特に困難ではない」がともに40.7%と最も多く、次いで「非常に困難」（13.9%）となっています。
- 小学生では「特に困難ではない」が49.0%と最も多く、次いで「どちらかというと困難」（31.7%）、「非常に困難」（11.5%）となっています。

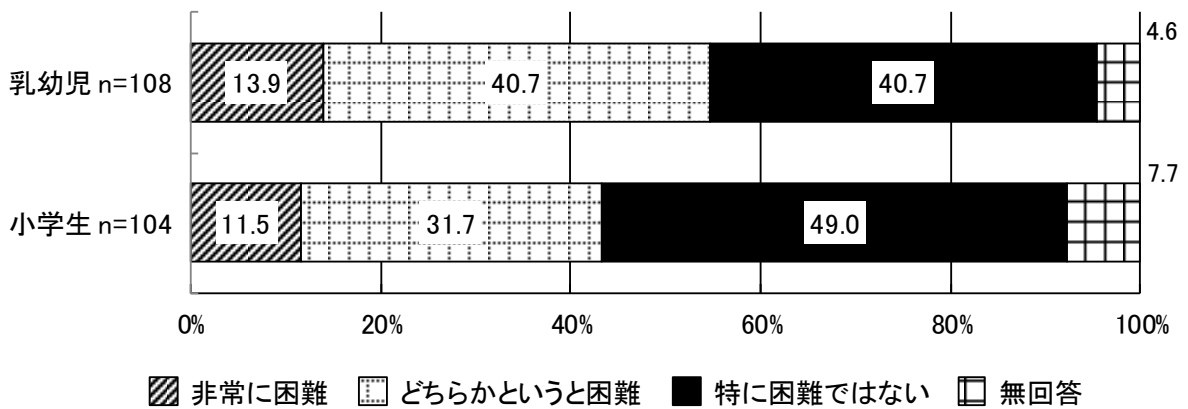

9. 地域の子育て支援サービスについて

問	宛名のお子さんは、現在、子育て支援センターや児童館等を利用されていますか。《乳幼児：〇はいくつでも》《小学生：〇は1つ》	乳幼児23 小学生17
---	--	----------------

- 乳幼児では「利用していない」が70.6%と最も多く、次いで「子育て支援センター」(16.9%)、「児童館・児童センター」(14.7%)となっています。
- 小学生では「利用していない」が83.3%、「利用している」が15.2%となっています。
- 週当たりの利用回数は『子育て支援センター』では「週2回」、「児童館・児童センター」では「週1回」が最も多くなっています。月当たりの利用回数は『子育て支援センター』、『児童館・児童センター』ともに「月1・2回」が最も多くなっています。

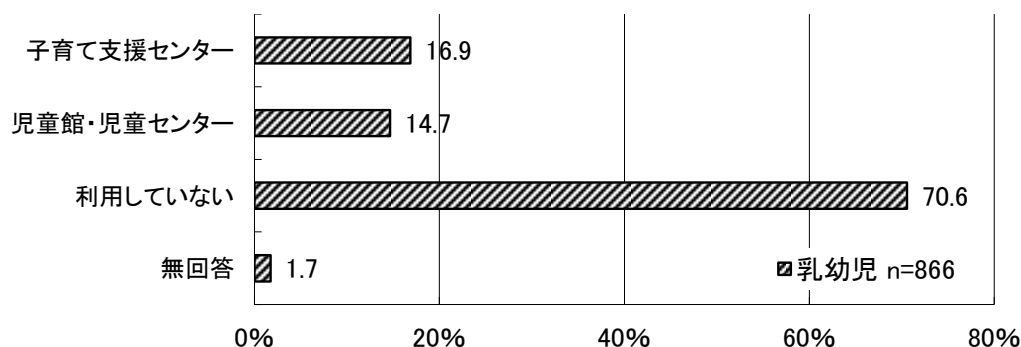

【児童館・児童センター】

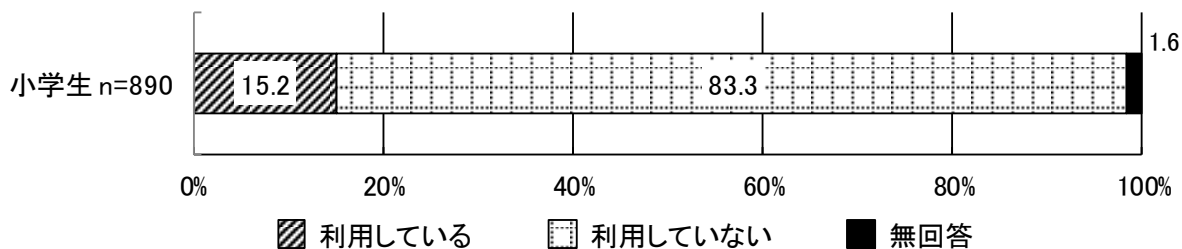

現在の利用回数（週当たりの回数）

	n数	1回	2回	3回	4回	5回	6回	7回	無回答
子育て支援センター（乳幼児）	146	9.6%	13.0%	4.8%	2.7%	2.1%	0.0%	0.0%	67.8%
児童館・児童センター（乳幼児）	127	8.7%	4.7%	7.1%	1.6%	0.8%	0.0%	0.0%	77.2%
児童館・児童センター（小学生）	135	8.9%	6.7%	3.7%	3.7%	8.1%	0.0%	0.0%	68.9%

現在の利用回数（月当たりの回数）

	n数	1・2回	3～5回未 満	5～10回 未 満	10～15回 未 満	15～20回 未 満	20回以上	無回答
子育て支援センター（乳幼児）	146	49.3%	12.3%	2.7%	2.1%	0.7%	0.7%	32.2%
児童館・児童センター（乳幼児）	127	61.4%	11.8%	3.1%	1.6%	0.0%	0.0%	22.0%
児童館・児童センター（小学生）	135	54.8%	6.7%	1.5%	0.0%	0.0%	0.0%	37.0%

問	問23/問17で「利用していない」とお答えの方 現在、利用していない理由は何ですか。《○はいくつでも》	乳幼児23-1 小学生17-1
---	--	--------------------

- 乳幼児では「利用する必要がない」が50.4%と最も多く、次いで「時間がない」(30.6%)、「利用方法がわからない」(14.4%)と続いています。
- 小学生では「利用する必要がない」が56.4%と最も多く、次いで「利用したいが近くにない」(19.0%)、「利用方法がわからない」(14.4%)と続いています。

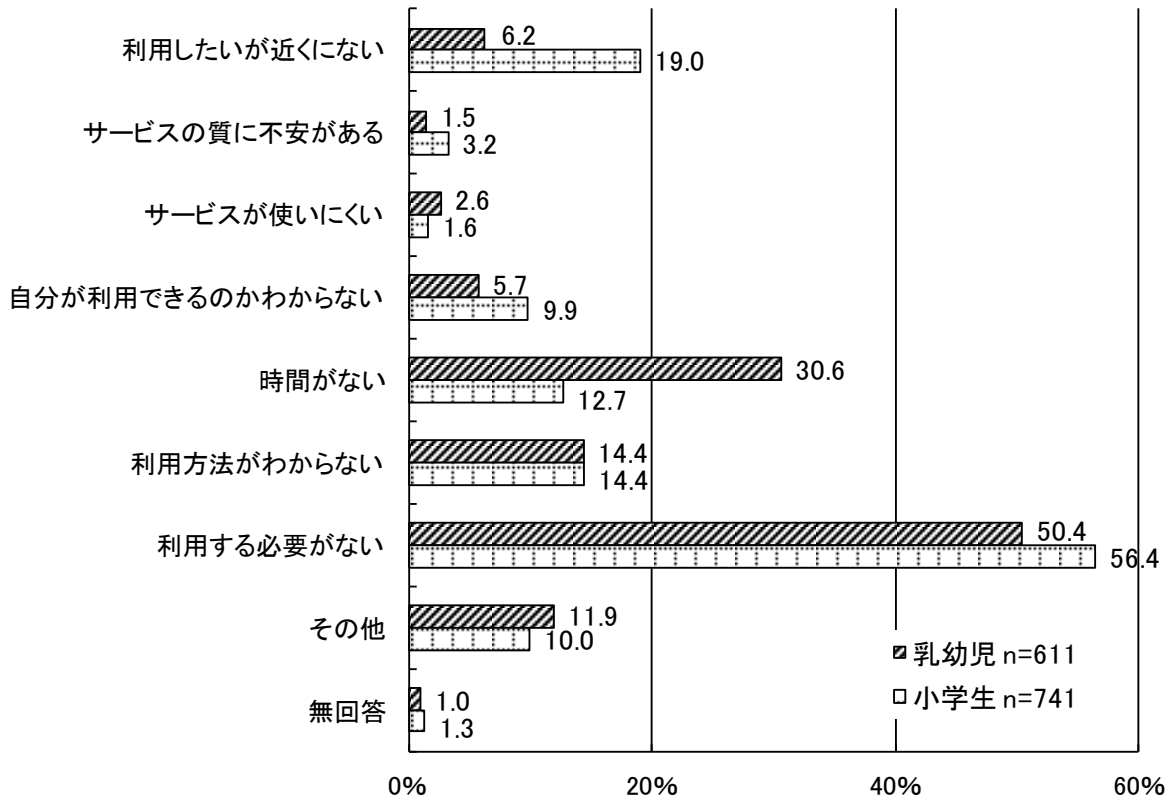

問	子育て支援センターや児童館等について、今は利用していないが、できれば利用したい、あるいは、利用回数を増やしたいと思いませんか。 《乳幼児：○はいくつでも、小学生：○は1つ》	乳幼児24 小学生18
---	---	----------------

- 乳幼児では「利用したいと思わない、する必要はない」が45.6%と最も多く、次いで「児童館・児童センター」(28.3%)、「子育て支援センター」(27.5%)となっています。

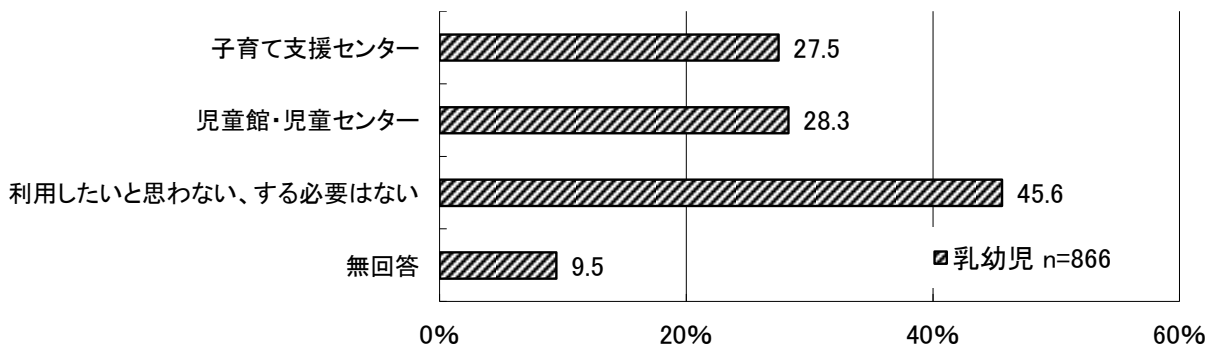

- 小学生では児童館・児童センターを「利用したいと思わない、する必要はない」が58.8%、「利用したい」が30.6%となっています。

【児童館・児童センター】

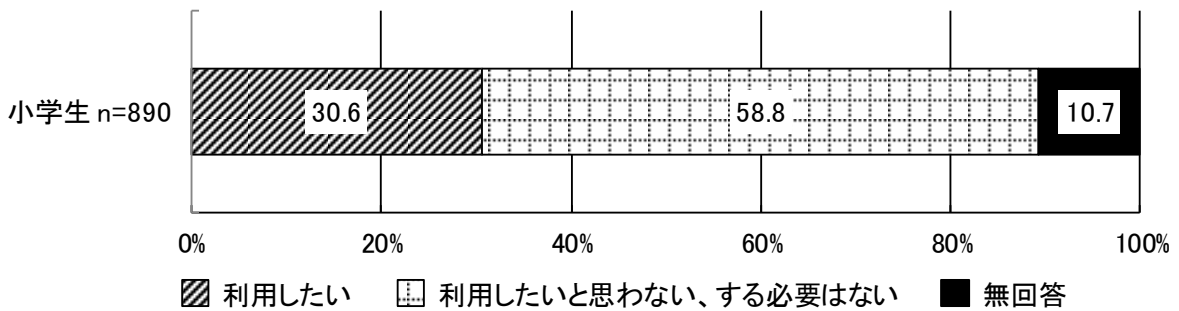

希望する利用回数

- 週当たりの利用希望は『子育て支援センター』と『児童館・児童センター』ともに「週1回」が最も多くなっています。月当たりの利用希望は『子育て支援センター』、『児童館・児童センター』ともに「月1・2回」が最も多くなっています。

利用希望（週当たりの回数）

	n数	1回	2回	3回	4回	5回	6回	7回	無回答
子育て支援センター（乳幼児）	238	22.3%	8.0%	8.0%	1.7%	2.5%	0.8%	0.4%	56.3%
児童館・児童センター（乳幼児）	245	20.8%	6.5%	3.7%	0.4%	6.5%	0.0%	0.0%	62.0%
児童館・児童センター（小学生）	272	19.9%	11.4%	9.2%	1.5%	6.3%	0.4%	0.0%	51.5%

利用希望（月当たりの回数）

	n数	1・2回	3～5回未満	5～10回未満	10～15回未満	15～20回未満	20回以上	無回答
子育て支援センター（乳幼児）	238	42.9%	16.8%	4.6%	1.7%	0.0%	0.0%	34.0%
児童館・児童センター（乳幼児）	245	49.8%	14.3%	2.0%	0.8%	0.0%	0.4%	32.7%
児童館・児童センター（小学生）	272	27.2%	14.3%	3.3%	0.4%	0.0%	0.4%	54.4%

問	次の市の事業やサービスを利用したことはありますか。 《それぞれ1つに○》	乳幼児25 小学生19
----------	---	------------------------

- 利用したことがある事業やサービスは、乳幼児では「赤ちゃん訪問などの家庭訪問」が78.3%と最も多く、次いで「パパとママの教室（母親教室）」（49.5%）、「保育所（園）や幼稚園の園庭開放」（35.2%）と続いています。
- 小学生では「家庭教育に関する学級・講座」が15.3%と最も多く、次いで「こども発達支援室での相談」（7.4%）と続いています。

【乳幼児】

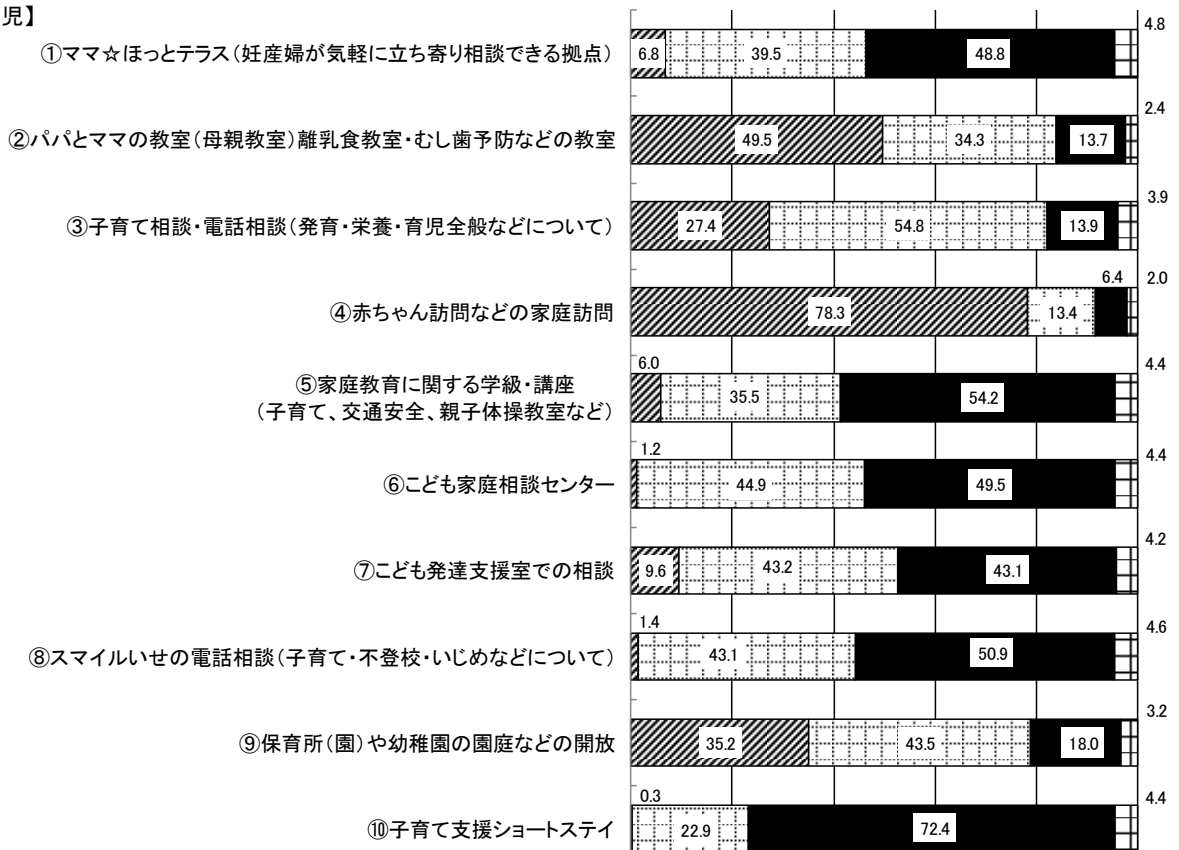

【小学生】

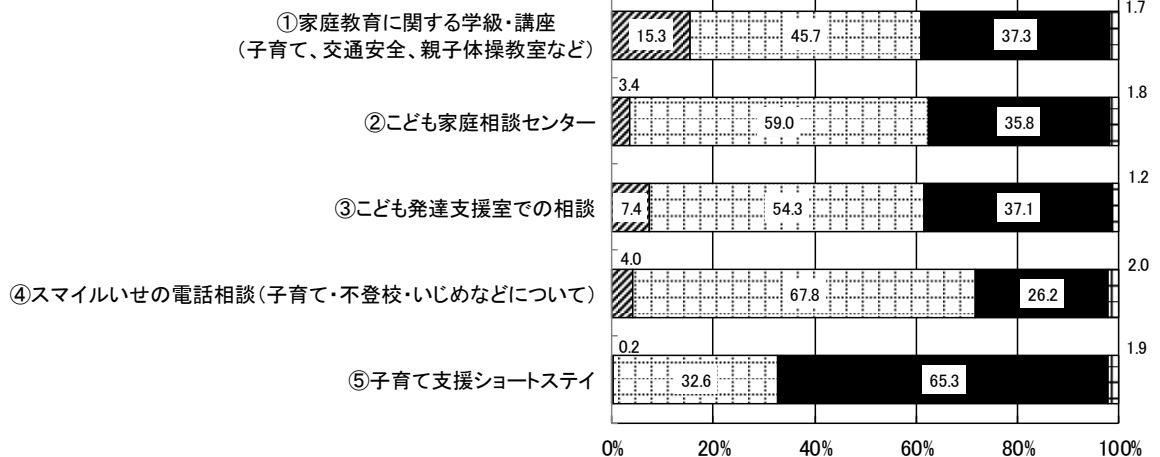

▨ 利用したことがある □ 知っているが利用したことはない ■ 知らない □ 無回答

問	ファミリー・サポート・センターのサービスをこの1年間に利用したことがありますか。《○は1つ》	乳幼児26 小学生20
---	--	----------------

- 乳幼児、小学生ともに「利用していない。また、利用予定はない」がそれぞれ87.6%、92.6%と最も多く、次いで「利用していないが、利用したい」（それぞれ9.8%、6.2%）と続いています。

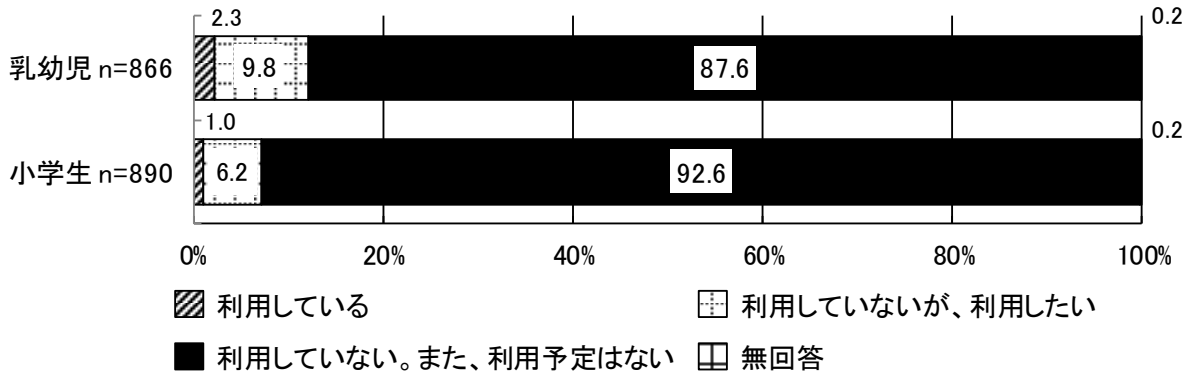

問	問26/問20で「利用していない。また、利用予定はない」とお答えの方現在、利用していない理由は何ですか。《○はいくつでも》	乳幼児26-1 小学生20-1
---	---	--------------------

- 乳幼児では「利用する必要がない」が61.0%と最も多く、次いで「利用方法がわからない」（26.2%）、「サービスの質に不安がある」（11.3%）と続いています。
- 小学生では「利用する必要がない」が74.6%と最も多く、次いで「利用方法がわからない」（13.6%）、「利用料が高い」（9.5%）と続いています。

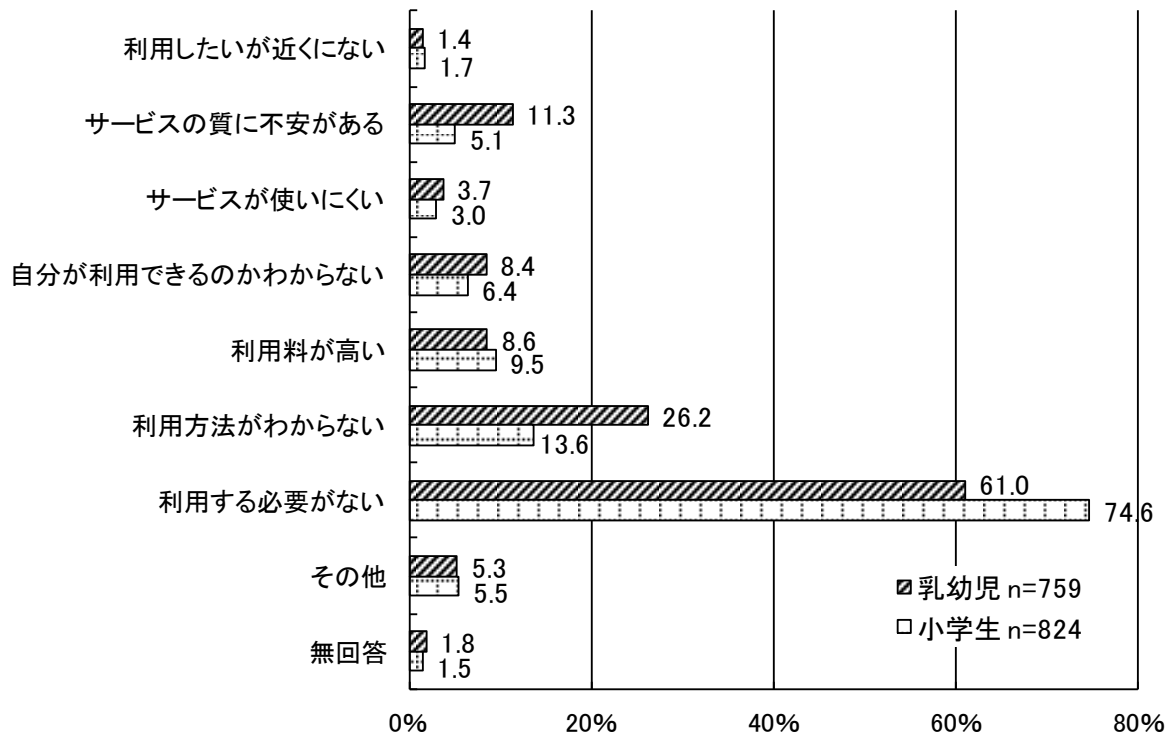

10. 放課後の過ごし方について

問	乳幼児は宛名のお子さんが4歳以上（平成26年4月1日以前生まれ）の方宛名のお子さんについて、小学校にあがったときは、放課後の時間をどのような場所で過ごさせたいと思いますか。《乳幼児：〇はいくつでも》	乳幼児27 小学生13
	宛名のお子さんについて、放課後の時間をどのような場所で過ごしていますか。《小学生：〇はいくつでも》	

- 乳幼児では「放課後児童クラブ(学童保育)」が54.1%と最も多く、次いで「自宅」(44.2%)、「習い事・塾」(26.7%)と続いています。
- 小学生では「自宅」が77.0%と最も多く、次いで「習い事・塾」(50.1%)、「親族宅や友人・知人宅」(25.7%)と続いています。
- 前回調査と比較すると、乳幼児と小学生ともに『放課後児童クラブ(学童保育)』がそれぞれ29.1%、10.1%と増加しています。

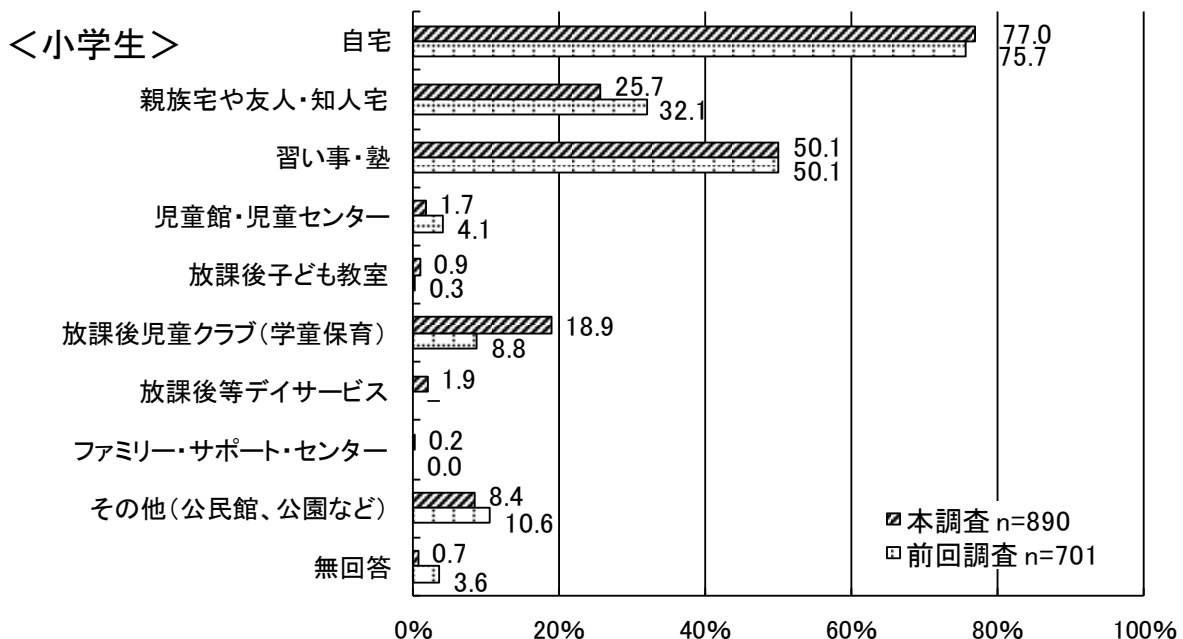
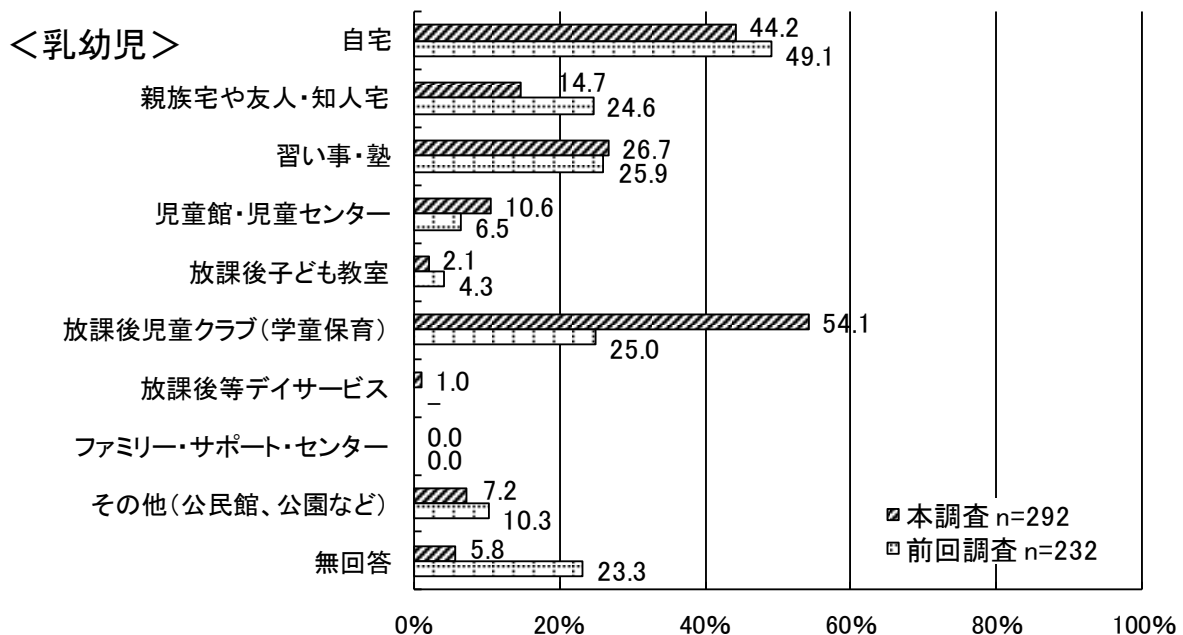

週当たりの利用日数（放課後を過ごす場所）

- 乳幼児の希望では、『放課後児童クラブ（学童保育）』と『自宅』で「週5日」がそれぞれ78.5%、34.1%と高くなっています。小学生でも同様に、『放課後児童クラブ（学童保育）』と『自宅』で「週5日」がそれぞれ57.7%、46.4%と高くなっています。

乳幼児	n数	1日	2日	3日	4日	5日	無回答
自宅	129	6.2%	7.8%	11.6%	7.0%	34.1%	33.3%
親族宅や友人・知人宅	43	18.6%	9.3%	9.3%	2.3%	11.6%	48.8%
習い事・塾	78	21.8%	19.2%	1.3%	5.1%	0.0%	52.6%
児童館・児童センター	31	3.2%	3.2%	6.5%	0.0%	12.9%	74.2%
放課後子ども教室	6	0.0%	0.0%	0.0%	0.0%	0.0%	100.0%
放課後児童クラブ(学童保育)	158	0.0%	2.5%	5.1%	8.2%	78.5%	5.7%
放課後等デイサービス	3	33.3%	0.0%	33.3%	0.0%	33.3%	0.0%
ファミリー・サポート・センター	0						
その他(公民館、公園など)	21	14.3%	19.0%	0.0%	0.0%	0.0%	66.7%

小学生	n数	1日	2日	3日	4日	5日	無回答
自宅	685	11.4%	10.8%	12.3%	8.0%	46.4%	11.1%
親族宅や友人・知人宅	229	18.3%	18.3%	4.8%	3.9%	14.4%	40.2%
習い事・塾	446	14.1%	20.0%	12.8%	8.5%	5.4%	39.2%
児童館・児童センター	15	20.0%	6.7%	0.0%	6.7%	13.3%	53.3%
放課後子ども教室	8	0.0%	0.0%	12.5%	25.0%	12.5%	50.0%
放課後児童クラブ(学童保育)	168	1.8%	4.8%	11.9%	17.9%	57.7%	6.0%
放課後等デイサービス	17	35.3%	5.9%	5.9%	17.6%	17.6%	17.6%
ファミリー・サポート・センター	2	50.0%	50.0%	0.0%	0.0%	0.0%	0.0%
その他(公民館、公園など)	75	22.7%	10.7%	8.0%	4.0%	2.7%	52.0%

放課後児童クラブ（学童保育）の利用状況（乳幼児は希望）

- 乳幼児では「18時台」が44.3%と最も多く、次いで「17時台」（32.9%）と続いており、小学生では「17時台」が53.0%と最も多く、次いで「18時台」（29.8%）と続いています。
- 乳幼児の利用したい学年では「3年生まで利用したい」が32.9%と最も多く、次いで「6年生まで利用したい」（29.7%）と続いています。

利用時間帯（〇時まで）

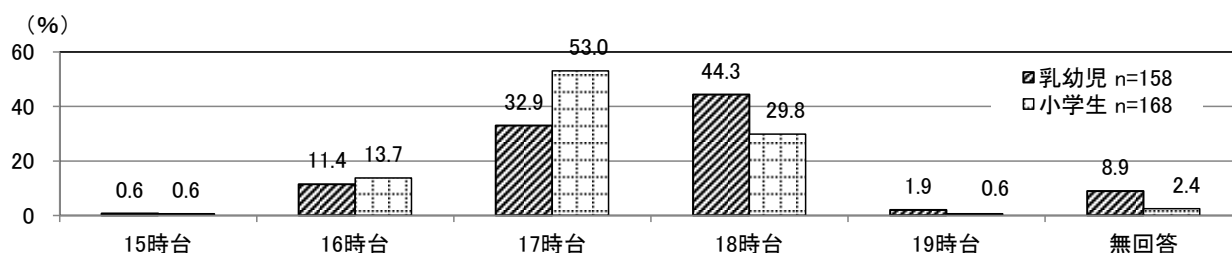

利用したい学年（〇年生まで）

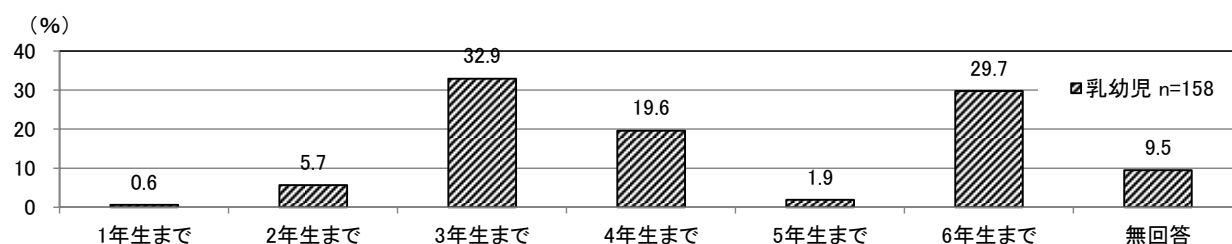

問	宛名のお子さんについて、今後の放課後児童クラブの利用意向についてお聞きします。《○は1つ》	小学生14
---	---	-------

- 「利用希望がある」は、『夏休み・冬休みなどの長期の休み』で30.3%と最も多く、次いで『平日』（20.6%）、『土曜日』（6.4%）、『日曜日・祝日』（3.4%）となっています。

小学生 n=890

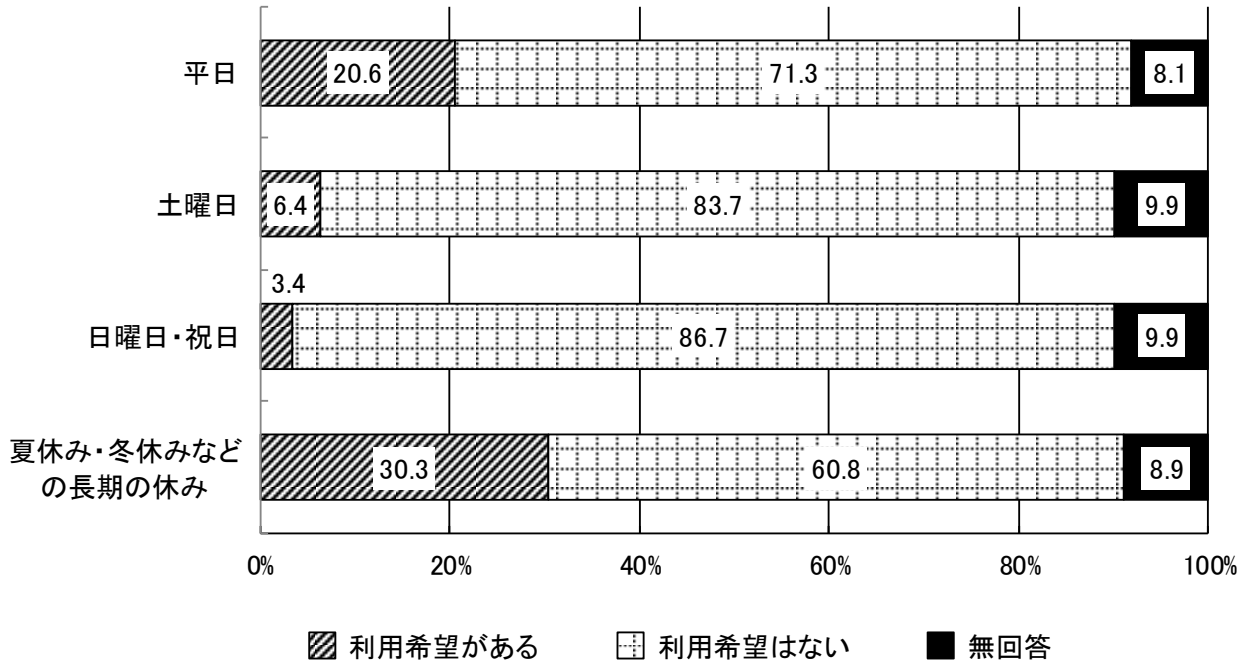

(1) 平日

- 利用したい学年は、「6年生まで」が52.5%と最も多く、次いで「4年生まで」(21.3%)、「3年生まで」(15.3%)と続いています。
- 1週間当たりの利用希望日数は、「週5日」が66.1%と最も多く、次いで「週4日」(16.9%)、「週3日」(11.5%)と続いています。
- 利用したい時間帯(下校時から〇時まで)は、「18時台」が41.5%と最も多く、次いで「17時台」(37.7%)、「19時台」(10.9%)と続いています。

利用したい学年

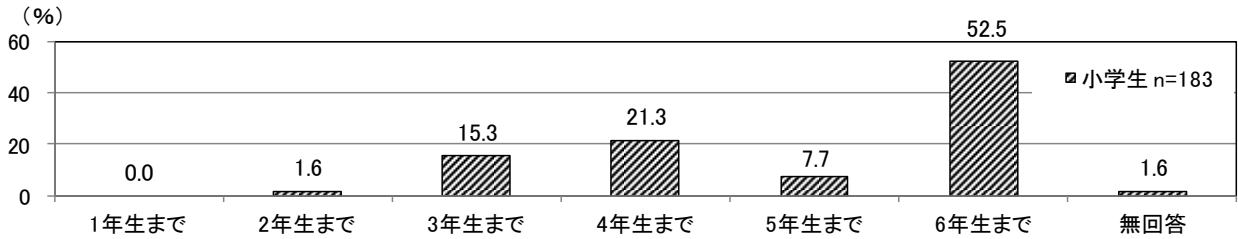

1週間当たりの利用日数

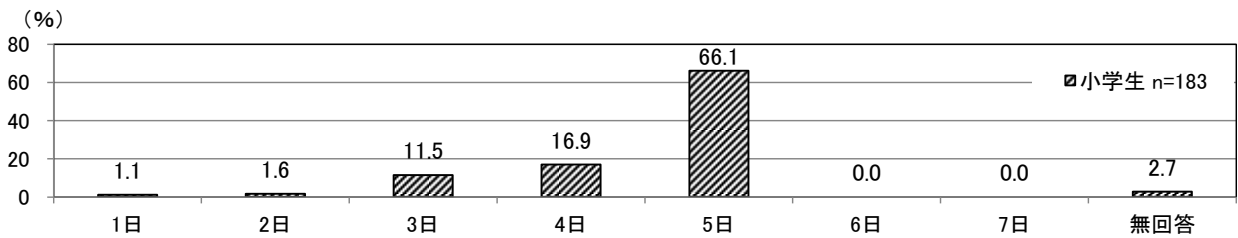

利用したい時間帯(下校時から〇時まで)

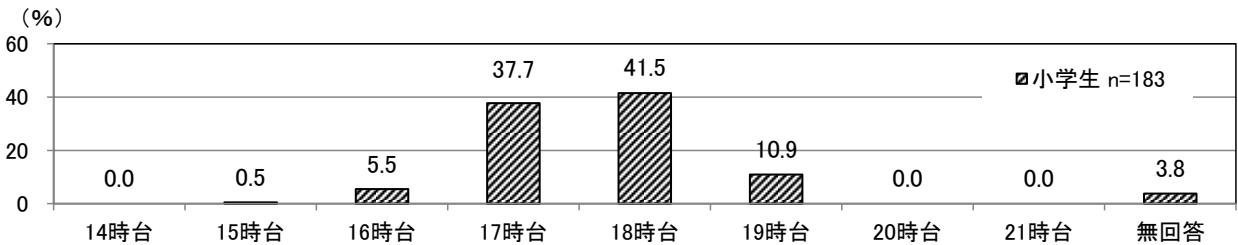

(2) 土曜日

- 利用したい学年は、「6年生まで」が59.6%と最も多く、次いで「4年生まで」(22.8%)、「3年生まで」(12.3%)と続いています。
- 1か月当たりの利用希望日数は、「月に1～2回は利用したい」が56.1%と最も多く、次いで「ほぼ毎週利用したい」(38.6%)となっています。
- 利用したい時間帯は、開始時間は「8時台」が78.9%と最も多くなっています。また、終了時間は「18時台」が42.1%と最も多く、次いで「17時台」(22.8%)、「19時台」(12.3%)と続いています。

利用したい学年

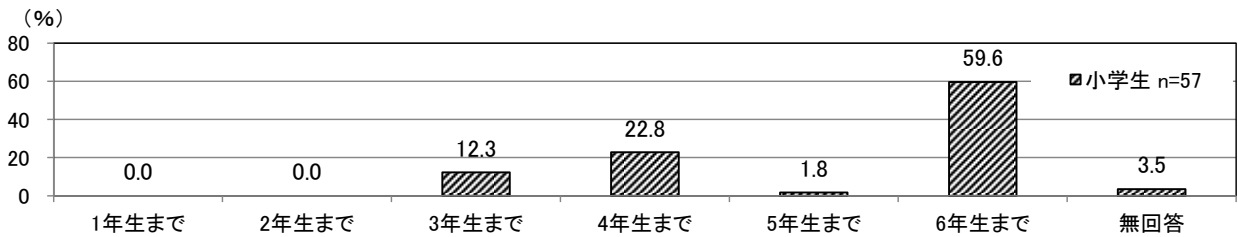

1か月当たりの利用日数

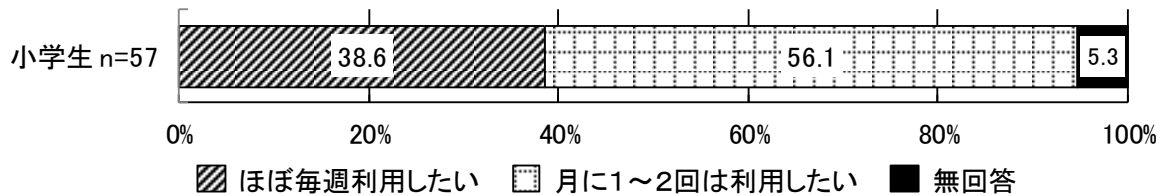

利用したい時間帯

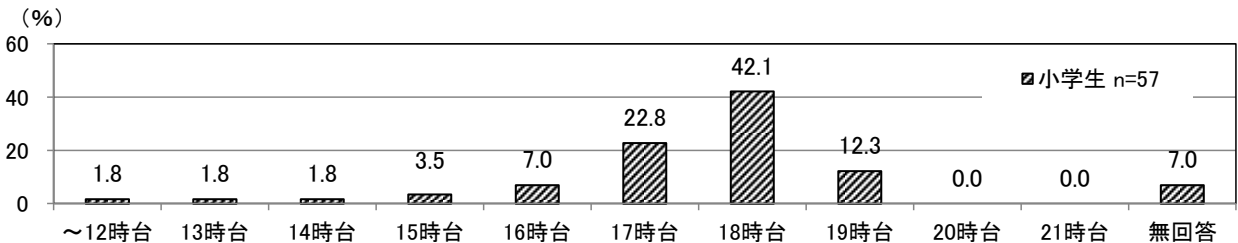
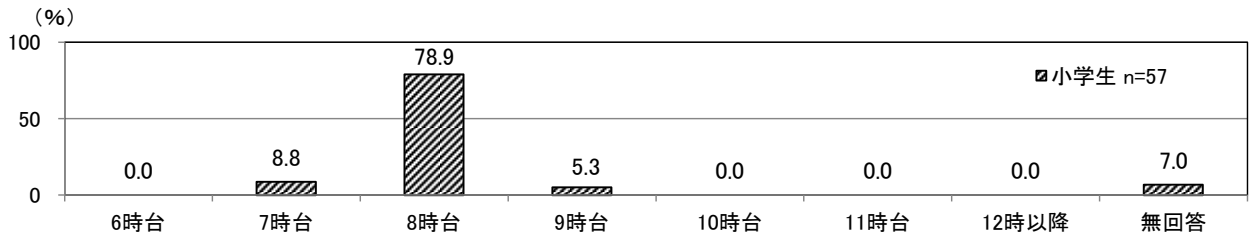

(3) 日曜日・祝日

- 利用したい学年は、「6年生まで」が56.7%と最も多く、次いで「4年生まで」(26.7%)と続いています。
- 1か月当たりの利用希望日数は、「月に1～2回は利用したい」が76.7%と最も多く、次いで「ほぼ毎週利用したい」(16.7%)となっています。
- 利用したい時間帯は、開始時間は「8時台」が63.3%と最も多く、次いで「9時台」(10.0%)と続いています。また、終了時間は「18時台」が40.0%と最も多く、次いで「17時台」(30.0%)、「16時台」(10.0%)と続いています。

利用したい学年

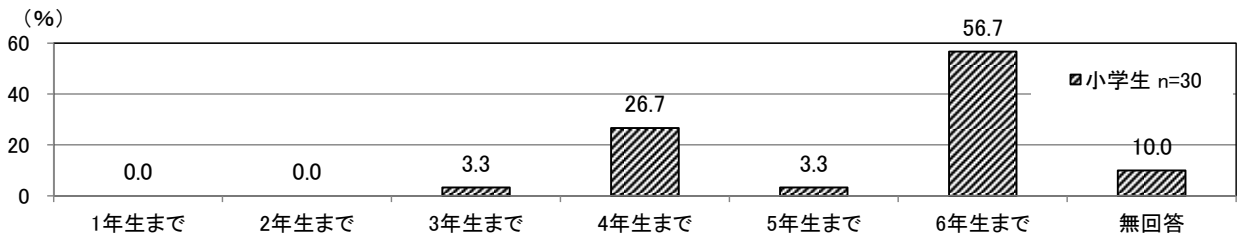

1か月当たりの利用日数

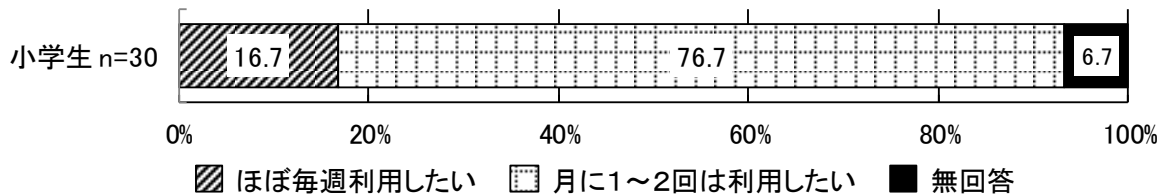

利用したい時間帯

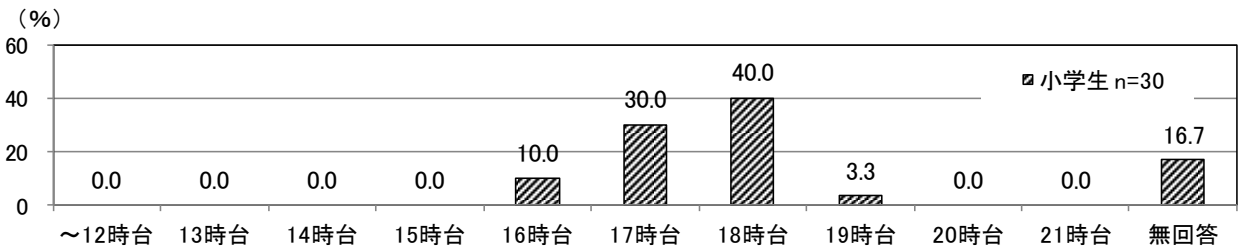
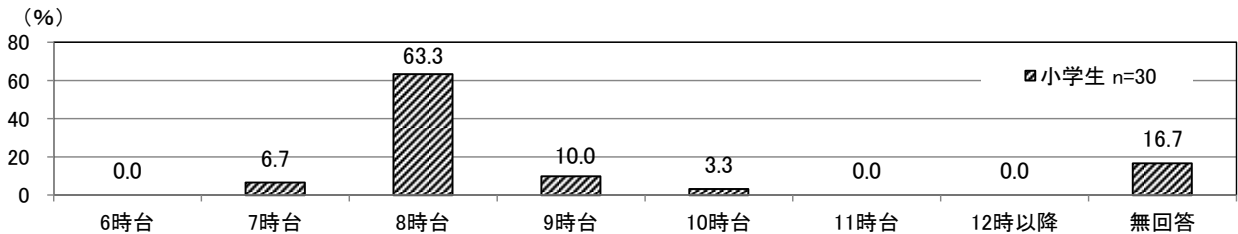

(4) 学校が夏休み・冬休みなどの長期の休み

- 利用したい学年は、「6年生まで」が58.5%と最も多く、次いで「4年生まで」(17.0%)、「3年生まで」(10.7%)と続いています。
- 1週間当たりの利用希望日数は、「週5日」が66.3%と最も多く、次いで「週4日」(13.7%)と続いています。
- 利用したい時間帯は、開始時間は「8時台」が62.6%と最も多く、次いで「9時台」(17.0%)、「7時台」(14.8%)と続いています。また、終了時間は「18時台」が34.8%と最も多く、次いで「17時台」(31.5%)、「16時台」(12.6%)と続いています。

利用したい学年

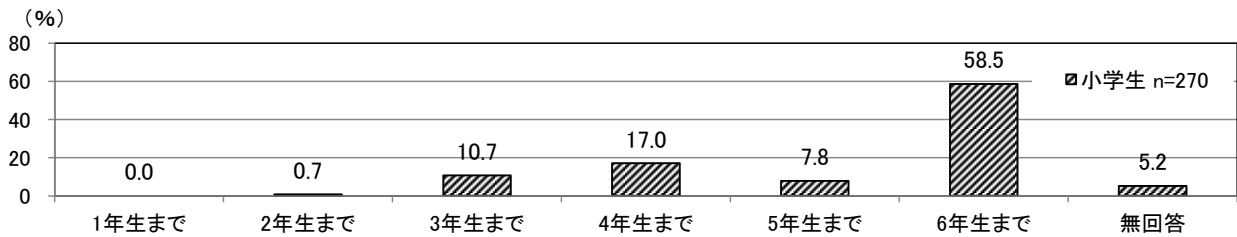

1週間当たりの利用日数

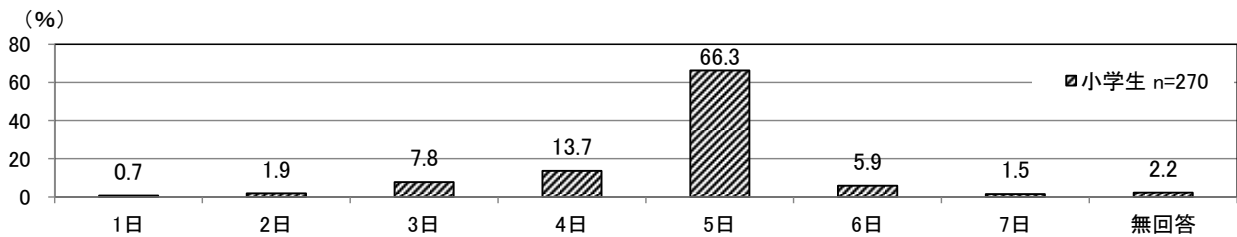

利用したい時間帯

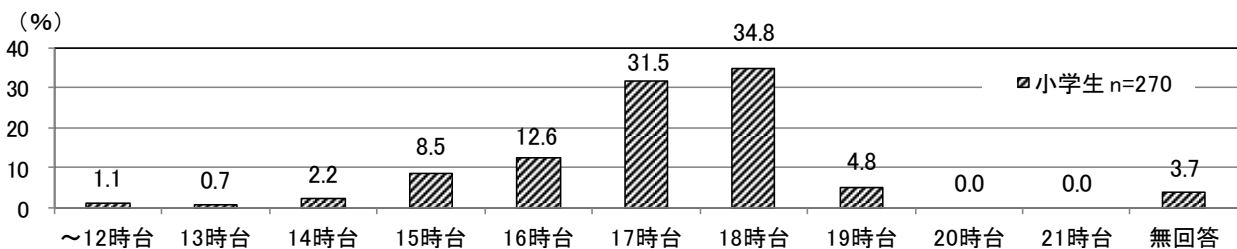
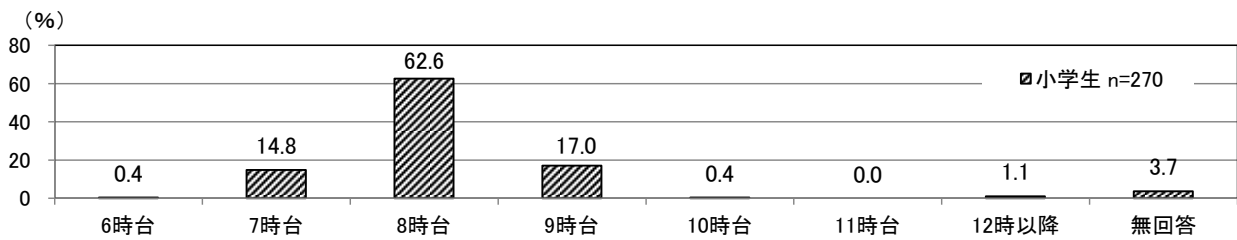

問	問27で「放課後児童クラブ（学童保育）」とお答えの方 宛名のお子さんについて、土曜日と日曜日・祝日、夏休み・冬休みなどの 長期の休み中に、放課後児童クラブの利用希望がありますか。《○は1つ》	乳幼児27-1
---	---	---------

- 『利用したい』は、『夏休み・冬休みなどの長期の休み』が95.6%と最も多く、次いで『土曜日』（49.4%）、『日曜日・祝日』（15.2%）となっています。

※『利用したい』は「低学年の間は利用したい」と「高学年でも利用したい」を合わせたもの（四捨五入により端数が合わない場合があります）

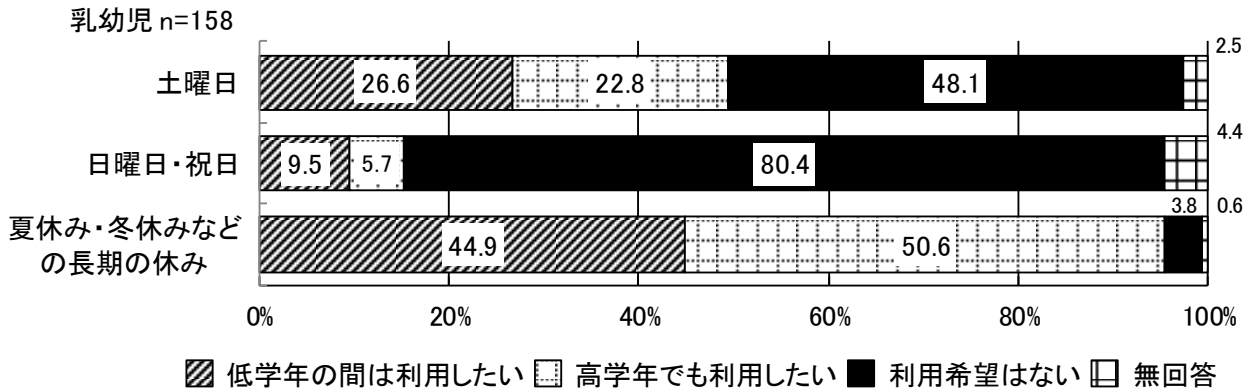

（1）土曜日

- 1か月当たりの利用日数は、「ほぼ毎週利用したい」と「月に1～2回は利用したい」がともに47.4%となっています。
- 利用したい時間帯は、開始時間は「8時台」が47.4%と最も多く、次いで「9時台」（24.4%）と続いています。また、終了時間は「18時台」が35.9%と最も多く、次いで「17時台」（28.2%）、「16時台」（11.5%）と続いています。

1か月当たりの利用日数

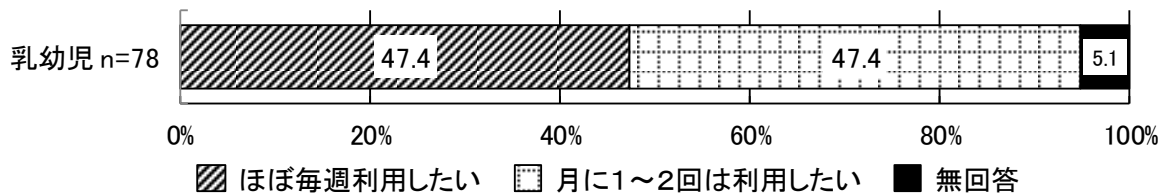

利用したい時間帯

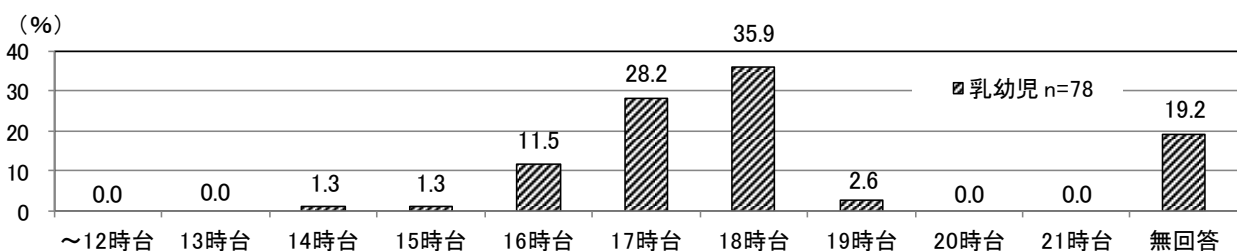
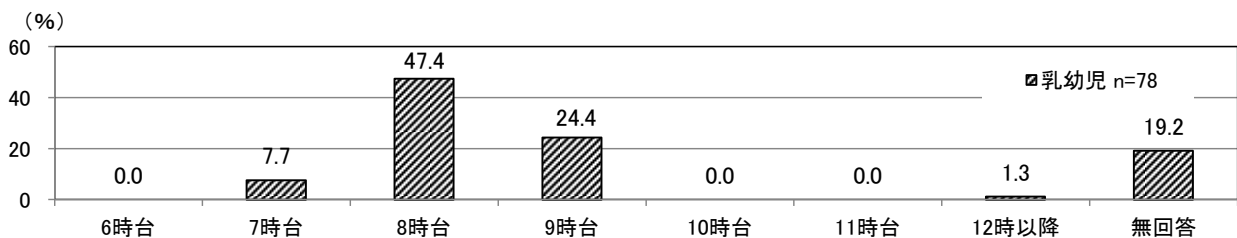

(2) 日曜日・祝日

- 1か月当たりの利用日数は、「月に1～2回は利用したい」が70.8%と最も多く、次いで「ほぼ毎週利用したい」(20.8%)となっています。
- 利用したい時間帯は、開始時間は「8時台」が41.7%と最も多く、次いで「9時台」(20.8%)、「7時台」(12.5%)と続いています。また、終了時間は「18時台」が41.7%と最も多く、次いで「16時台」「17時台」(ともに16.7%)と続いています。

1か月当たりの利用日数

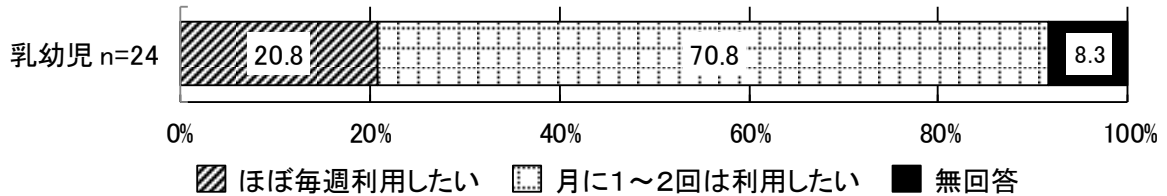

利用したい時間帯

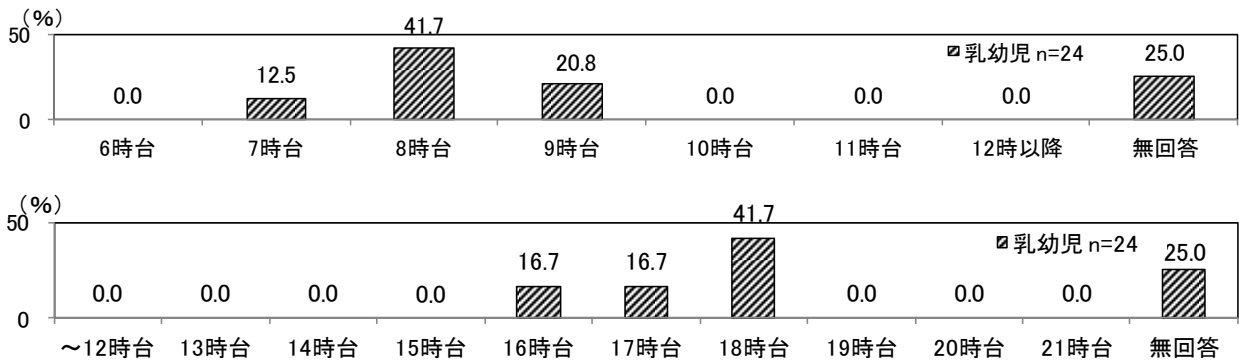

(3) 学校が夏休み・冬休みなどの長期の休み

- 1週間当たりの利用日数は、「週5日」が74.8%と最も多くなっています。
- 利用したい時間帯は、開始時間は「8時台」が58.9%と最も多く、次いで「9時台」(21.2%)、「7時台」(15.9%)と続いています。また、終了時間は「18時台」が42.4%と最も多く、次いで「17時台」(35.1%)、「16時台」(11.9%)と続いています。

1週間当たりの利用日数

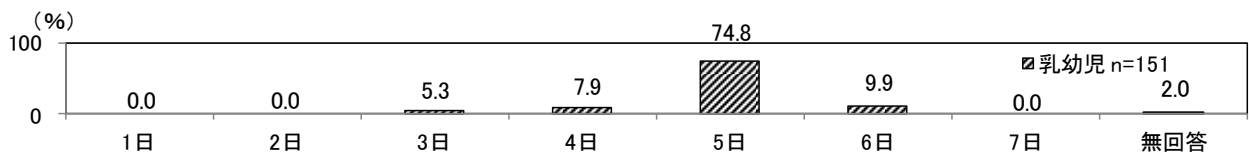

利用したい時間帯

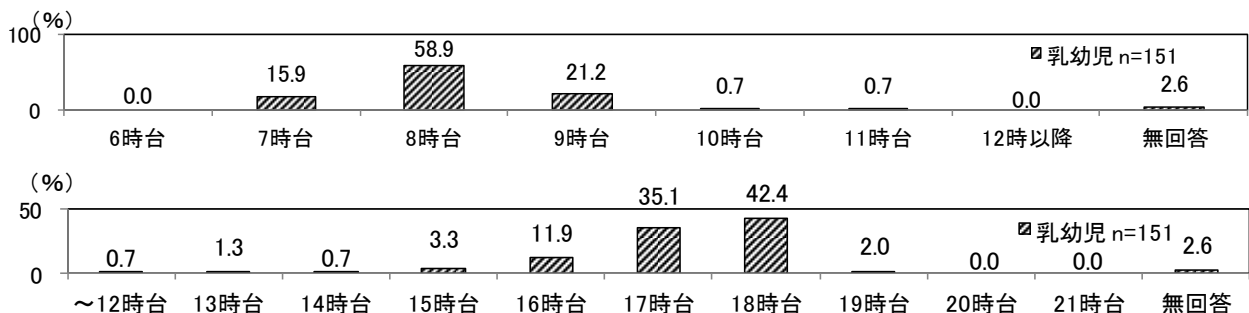

問	問13で「放課後児童クラブ（学童保育）」とお答えの方 現在利用している放課後児童クラブに対してどのように感じていますか。 《○は1つ》	小学生13-1
---	---	---------

- 『満足』は、「各種行事」が91.7%と最も多く、次いで「保護者への情報伝達」（89.3%）、「保護者の要望・意見への対応」（88.7%）と続いています。10項目のうち9項目で、『満足』が8割を超えています。
- 『不満』は、「利用時間」が20.2%と最も多く、次いで「施設・環境」（17.9%）、「安全・衛生対策」「利用対象年齢」（ともに14.9%）と続いています。

※『満足』は「大変満足」と「ほぼ満足」を、『不満』は「やや不満」と「大変不満」をそれぞれ合わせたもの（四捨五入により端数が合わない場合があります）

小学生 n=168

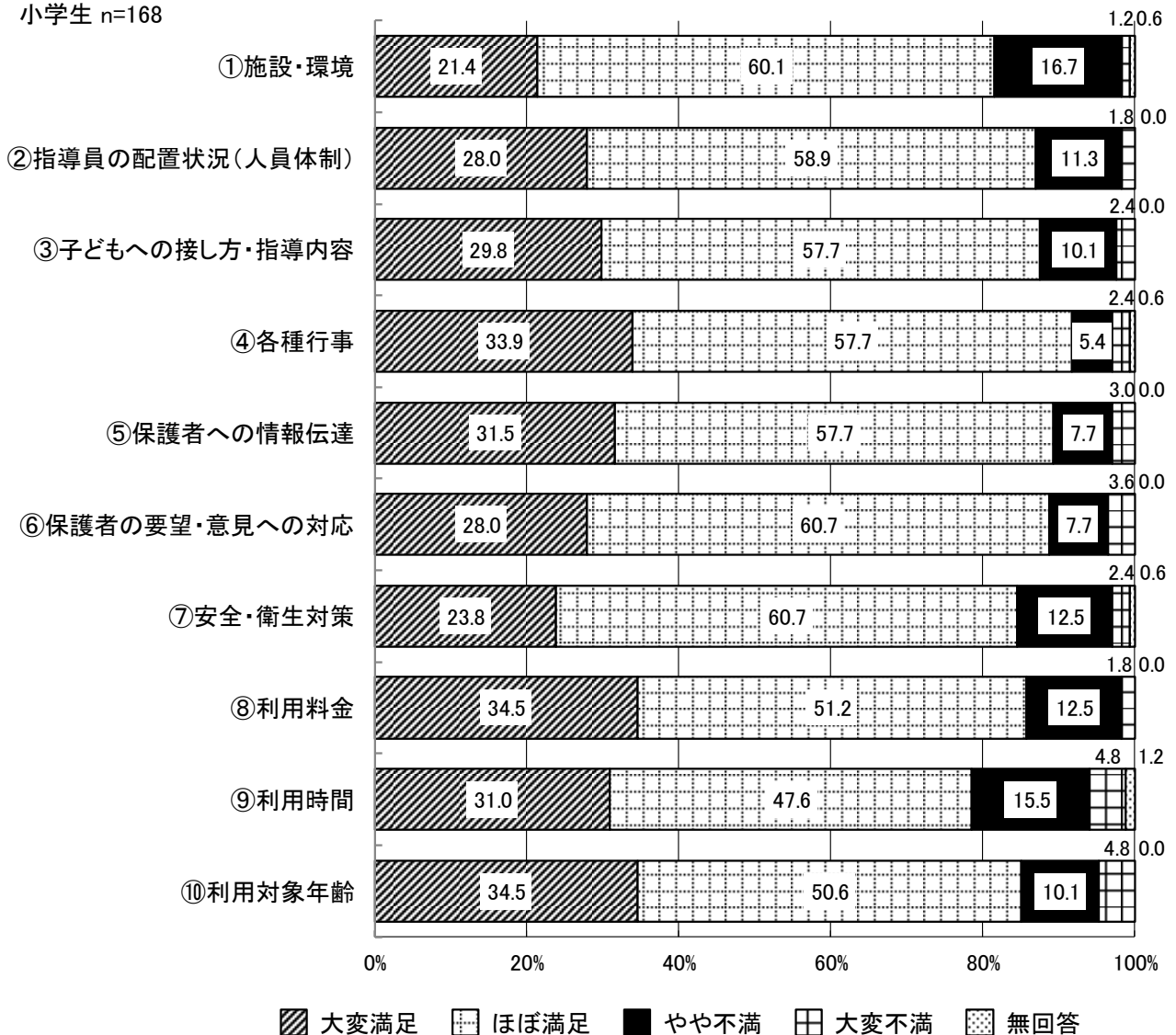

11. 子どもの貧困対策について

問	お子さんに関する次の事柄の中で、あなたのご家庭でしていることはありますか。《それぞれ〇は1つ》	乳幼児37 小学生35
---	---	----------------

- 乳幼児では「している」は『医者に行く（医療機関での健診を含む）』と『お誕生日のお祝いをする』がそれぞれ98.6%、98.5%と多くなっています。一方で、「していない（経済的にできない）」は『1年に1回くらい家族旅行に行く』と『習い事（音楽・スポーツ・習字等）に通わせる』がそれぞれ13.9%、12.7%と多くなっています。
- 小学生では「している」は『お誕生日のお祝いをする』と『医者に行く（医療機関での健診を含む）』がそれぞれ97.4%、97.3%と多くなっています。一方で、「していない（経済的にできない）」は『1年に1回くらい家族旅行に行く』と『学習塾に通わせる』がそれぞれ16.9%、12.9%と多くなっています。

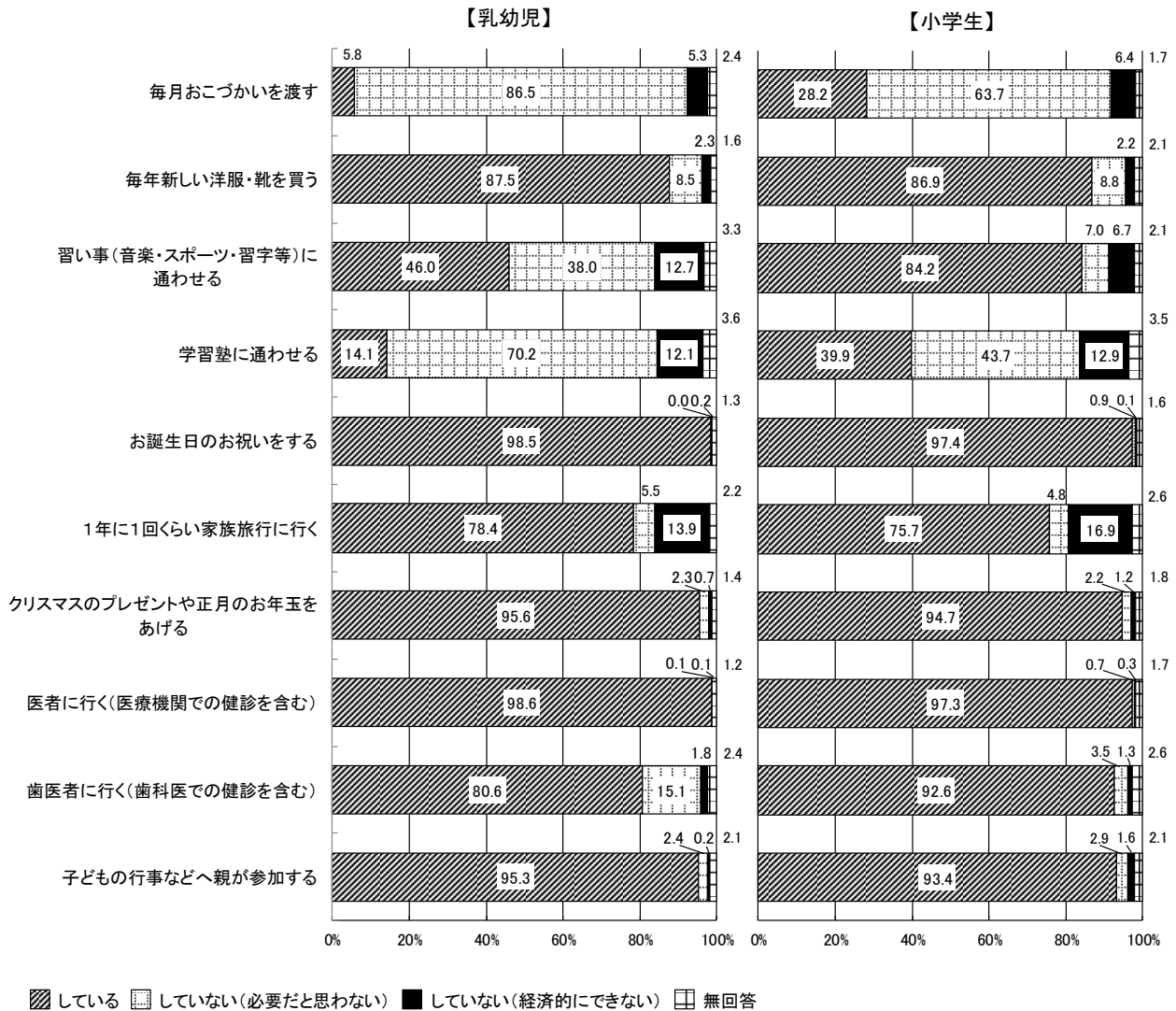

問	小学生や中学生を対象にした無料の学習支援制度（学生ボランティア等による学習の手伝い）があった場合、利用したいと思いますか。《○は1つ》	乳幼児32 小学生25
---	---	----------------

- 乳幼児では「利用したいと思う」が82.9%、「利用したいと思わない」が15.6%となっています。
- 小学生では「利用したいと思う」が69.2%、「利用したいと思わない」が29.2%となっています。

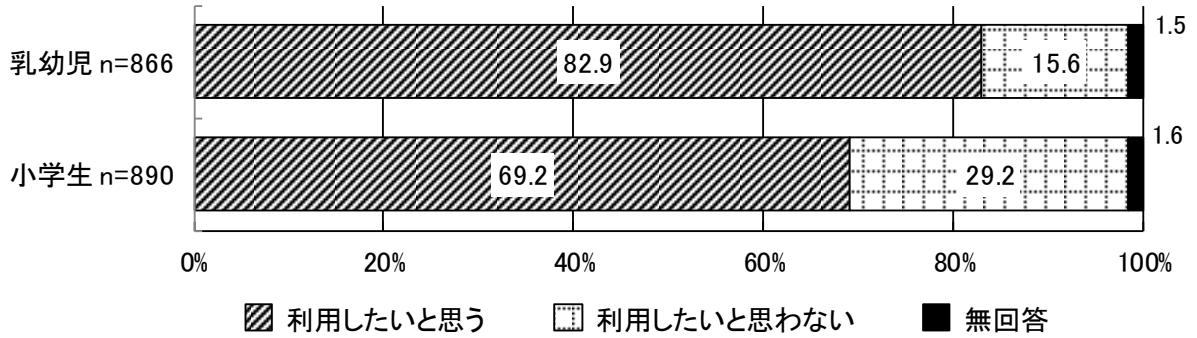

問	問32/問25で「利用したいと思わない」とお答えの方 利用したいと思わない理由は何ですか。《○はいくつでも》	乳幼児32-1 小学生25-1
---	---	--------------------

- 乳幼児では「家族が勉強を教えられるから」が34.8%と最も多く、次いで「学校の授業で十分だから」（31.9%）と続いています。
- 小学生では「子どもが行きたがらないから」が31.9%と最も多く、次いで「学校の授業で十分だから」（29.6%）、「家族が勉強を教えられるから」（29.2%）と続いています。

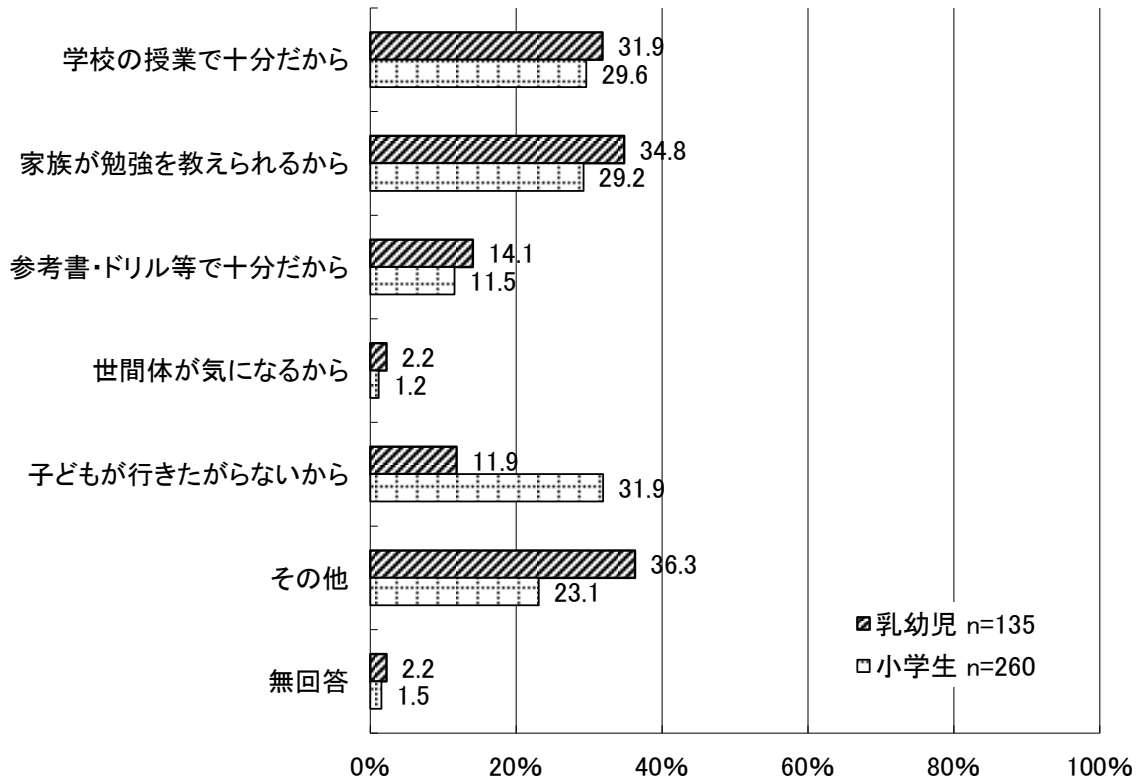

問	無料または低額のこども食堂が開設された場合、利用したいと思いますか。《○は1つ》	乳幼児41 小学生37
---	--	----------------

- 乳幼児では「利用したいと思う」が51.5%、「利用したいと思わない」が46.8%となっています。
- 小学生では「利用したいと思わない」が57.8%、「利用したいと思う」が40.0%となっています。

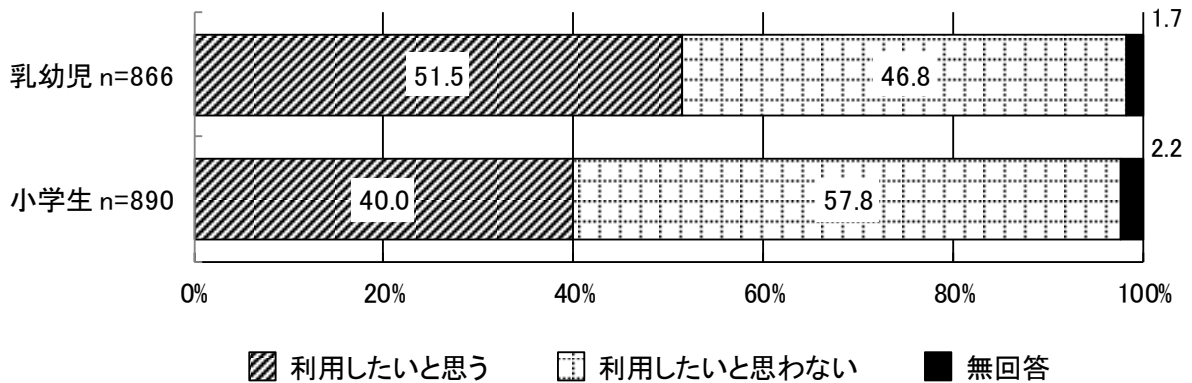

問	問41/問37で「利用したいと思う」とお答えの方 利用したいと思う理由はなんですか。《○はいくつでも》	乳幼児41-1 小学生37-1
---	--	--------------------

- 乳幼児と小学生ともに「たまには食事を作るのを休みたいから」がそれぞれ77.6%、62.9%と最も多く、次いで「金銭的負担が軽減されるから」（それぞれ23.3%、29.2%）と続いています。

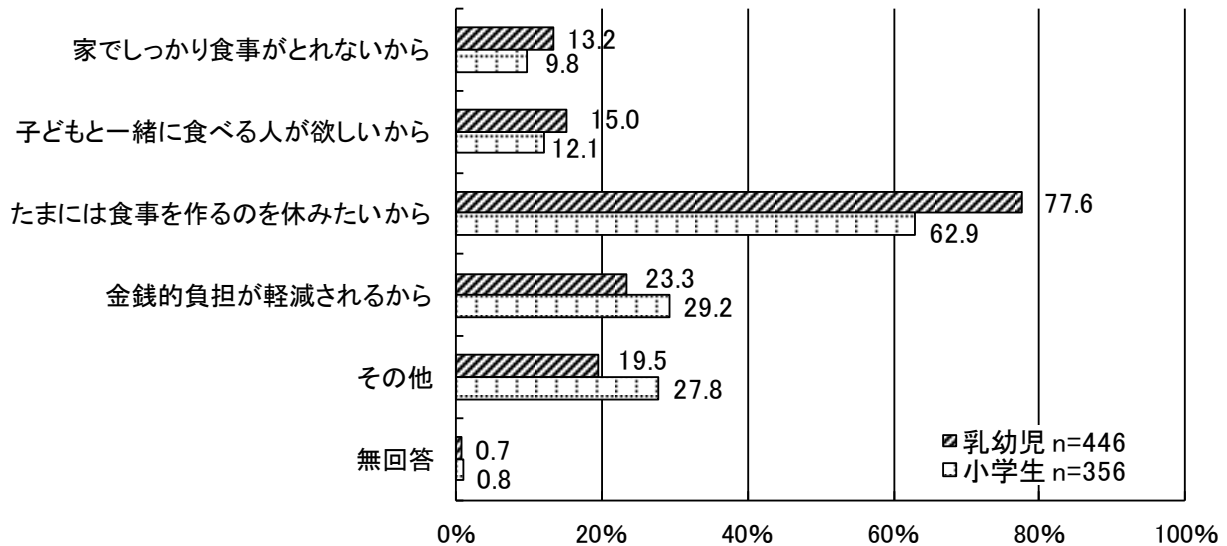

問	問41/問37で「利用したいと思わない」とお答えの方 利用したいと思わない理由はなんですか。《〇はいくつでも》	乳幼児41-2 小学生37-2
---	--	--------------------

- 乳幼児と小学生ともに「家でとれているから」がそれぞれ91.1%、88.5%と最も多く、次いで「親族等が世話をしてくれるから」（それぞれ18.0%、12.3%）と続いています。

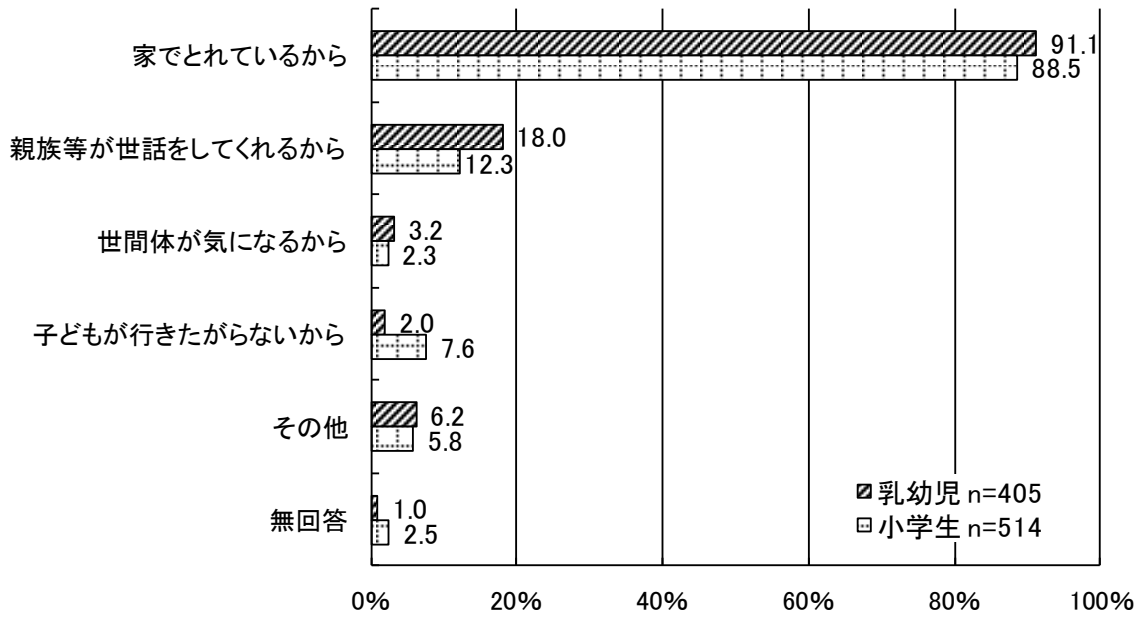

12. 宛名のお子さんの食生活について

問	宛名のお子さんの食事について心配していることがありますか。 《○はいくつでも》	乳幼児39
---	--	-------

- 食事について心配していることは「特にない」が27.3%と最も多く、次いで「遊び食べ」(27.0%)、「好き嫌いが多い」(25.4%)、「むら食い」(24.9%)と続いています。

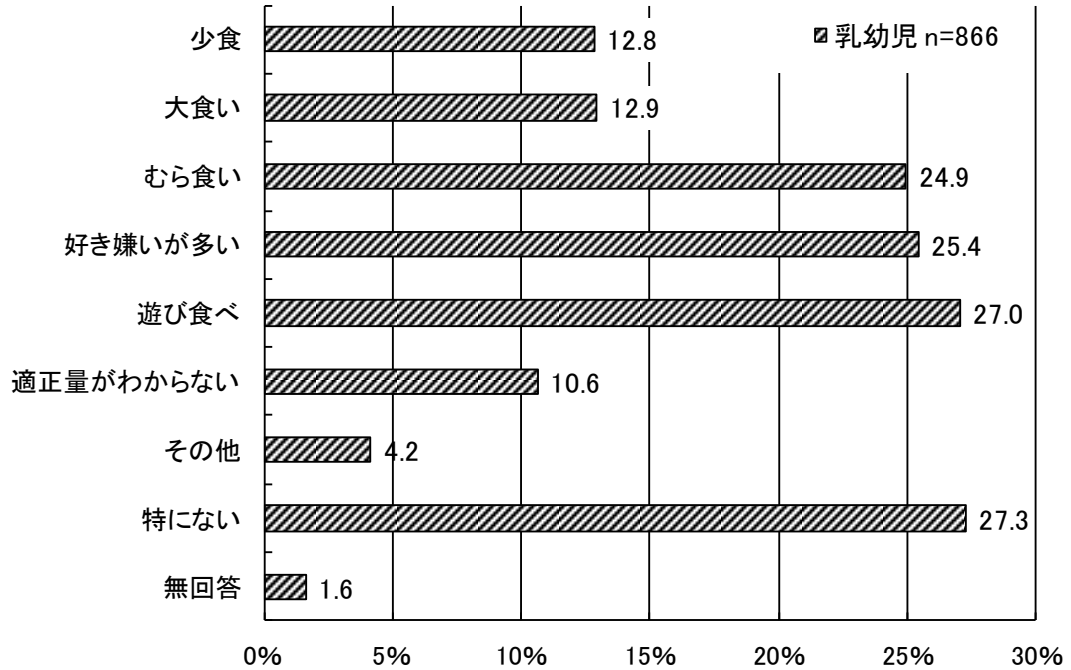

問	宛名のお子さんの食事の状況について、もっとも近いものはどれですか。 《○は1つ》	乳幼児40
---	---	-------

- 「離乳期完了」が90.3%と最も多く、次いで「離乳期後期(1日離乳食3回)」(6.4%)と続いています。

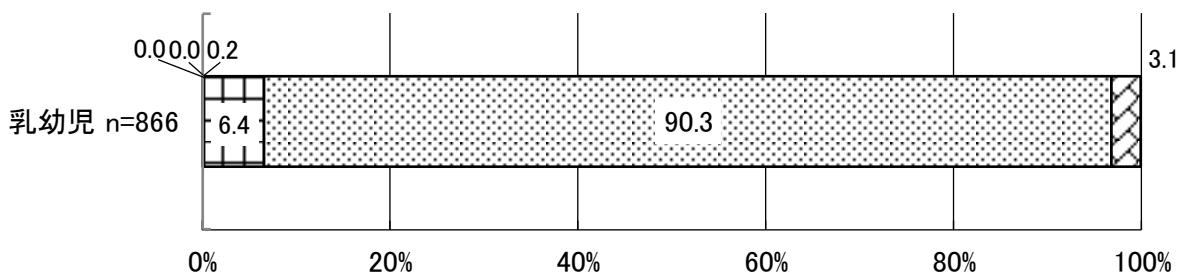

- 授乳期
 離乳期前期(1日離乳食1回)
 離乳期中期(1日離乳食2回)
- 離乳期後期(1日離乳食3回)
 離乳期完了
 無回答

問	乳幼児は、問40で「離乳期完了」とお答えの方 朝食・夕食をとっているのは、1週間のうち何日くらいですか。また、一緒に食事をとっている日数は1週間のうち何日ですか。	乳幼児40-1 小学生36
---	--	------------------

- 『毎日一緒にとっている』は、乳幼児の朝食で73.9%、夕食で84.5%、小学生の朝食で58.5%、夕食で76.2%となっています。

乳幼児		n数	0日	1日	2日	3日	4日	5日	6日	7日	無回答
朝食	あなた	782	3.2%	0.5%	1.2%	1.9%	1.4%	2.3%	0.8%	84.4%	4.3%
	子ども	782	0.3%	0.0%	0.1%	0.3%	0.1%	2.3%	1.0%	91.6%	4.3%
	一緒にとっている日数	782	5.2%	1.2%	7.5%	2.0%	2.7%	4.1%	2.3%	73.9%	1.0%
夕食	あなた	782	0.1%	0.0%	0.3%	0.4%	0.3%	1.3%	0.5%	93.0%	4.2%
	子ども	782	0.0%	0.0%	0.0%	0.1%	0.1%	0.9%	0.4%	94.1%	4.3%
	一緒にとっている日数	782	0.5%	0.3%	4.3%	2.0%	1.8%	3.7%	1.5%	84.5%	1.3%

小学生		n数	0日	1日	2日	3日	4日	5日	6日	7日	無回答
朝食	あなた	890	2.7%	1.1%	2.2%	1.8%	1.1%	2.7%	1.3%	82.1%	4.8%
	子ども	890	0.1%	0.1%	0.2%	0.4%	0.3%	1.5%	0.9%	91.5%	4.9%
	一緒にとっている日数	890	9.7%	3.1%	13.3%	2.4%	2.2%	5.7%	2.4%	58.5%	2.7%
夕食	あなた	890	0.2%	0.2%	0.0%	0.3%	0.6%	1.5%	0.4%	92.4%	4.4%
	子ども	890	0.0%	0.0%	0.0%	0.1%	0.0%	0.3%	0.1%	94.7%	4.7%
	一緒にとっている日数	890	0.3%	1.3%	4.8%	3.3%	3.0%	5.6%	3.4%	76.2%	2.0%

13. 子育てと仕事の両立について

問	宛名のお子さんが生まれた時、父母のいずれかもしくは双方が育児休業を取得しましたか。「2. 取得した(取得中である)」場合は、取得期間をお答えください。《(1) 母親、(2) 父親ごと1つに〇》	乳幼児28
---	--	-------

- 母親の育児休業の取得状況は、「働いていなかった」が43.2%と最も多く、「取得した(取得中である)」(42.7%)、「取得していない」(13.1%)となっています。
- 父親の育児休業の取得状況は、「取得していない」が84.7%と最も多く、「取得した(取得中である)」(5.4%)、「働いていなかった」(1.1%)となっています。
- 前回調査と比較すると、母親では「働いていなかった」が前回53.3%→今回43.2%と減少し、「取得した(取得中である)」が前回32.3%→今回42.7%と増加しています。父親では特に大きな変化は見られません。

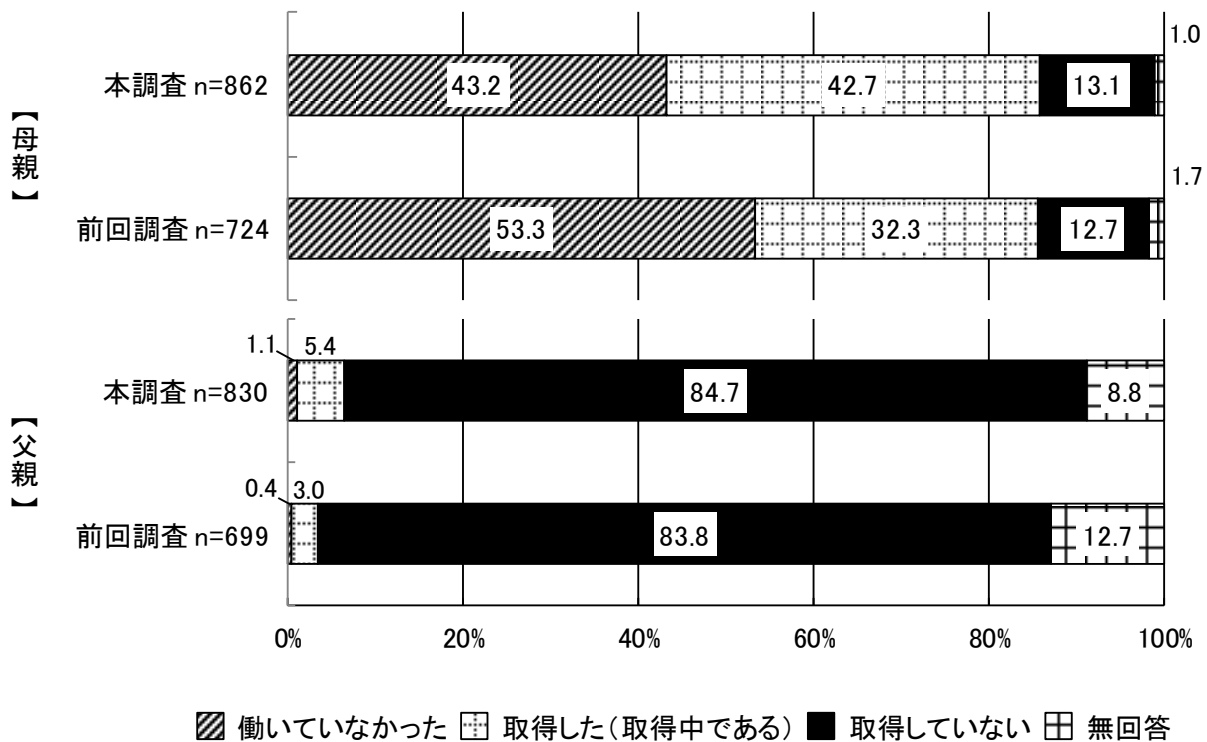

育児休業の取得期間

- 母親の育児休業の取得期間は、「300日～400日未満」が33.7%と最も多く、次いで「500日～600日未満」（11.1%）、「400日～500日未満」（10.1%）と続いています。
- 父親の育児休業の取得期間は、「100日未満」が91.1%と最も多く、次いで「100日～200日未満」（4.4%）と続いています。

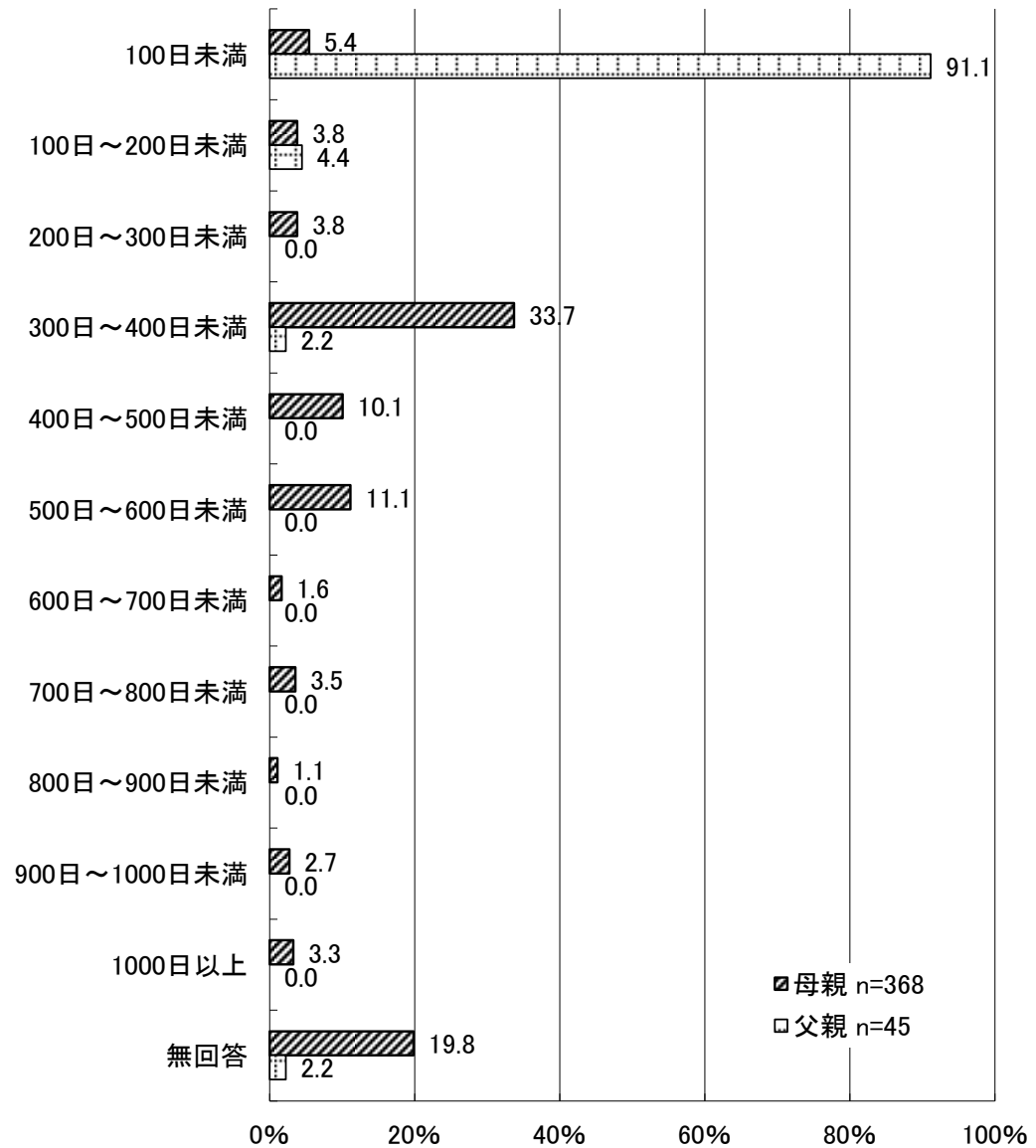

- 育児休業を取得していない理由は、母親では「子育てや家事に専念するため退職した」が36.3%と最も多く、次いで「職場に育児休業の制度がなかった（就業規則に定めがなかった）制度がなかった」（28.3%）と続いています。
- 父親では「仕事が忙しかった」が37.7%と最も多く、次いで「配偶者が無職、祖父母等の親族にみてもらえるなど、制度を利用する必要がなかった」（29.9%）、「職場に育児休業を取りにくい雰囲気があった」（28.7%）と続いています。

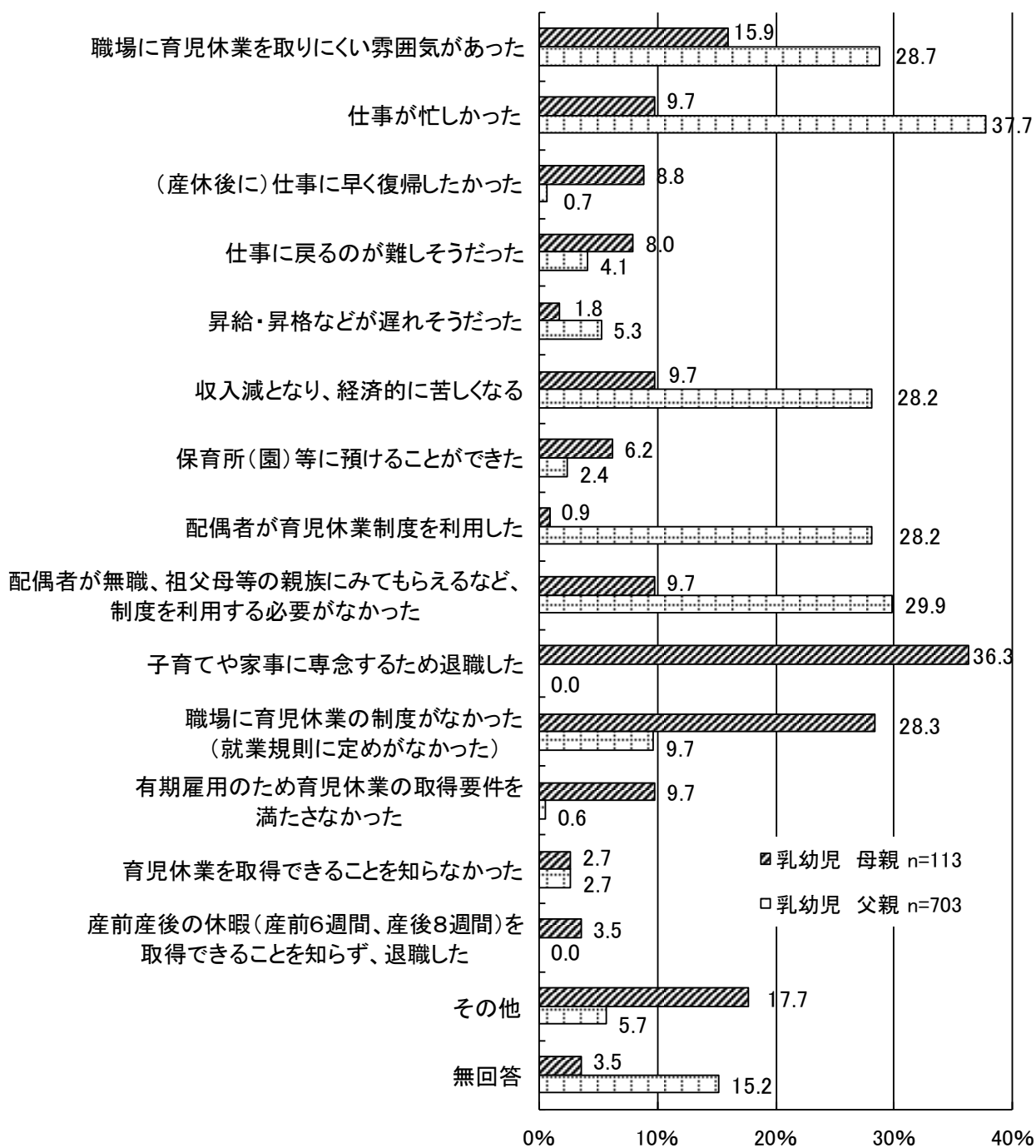

問	仕事と子育てに関する保護者の方の状況をおうかがいします。《○は1つ》	乳幼児29 小学生21
----------	---	----------------

- 【母親】乳幼児では「仕事と子育ての両立を図るよう努めている」が42.0%と最も多く、次いで「仕事よりも子育てを優先している」(36.2%)、「やむをえず仕事より子育てを優先している」(8.1%)と続いています。小学生では「仕事と子育ての両立を図るよう努めている」が53.2%と最も多く、次いで「仕事よりも子育てを優先している」(25.8%)、「やむをえず子育てより仕事を優先している」(9.0%)と続いています。
- 【父親】乳幼児では「仕事と子育ての両立を図るよう努めている」が34.8%と最も多く、次いで「子育てよりも仕事を優先している」(31.1%)、「やむをえず子育てより仕事を優先している」(25.2%)と続いています。小学生でも同様に「仕事と子育ての両立を図るよう努めている」が34.2%と最も多く、次いで「子育てよりも仕事を優先している」(31.9%)、「やむをえず子育てより仕事を優先している」(25.1%)と続いています。

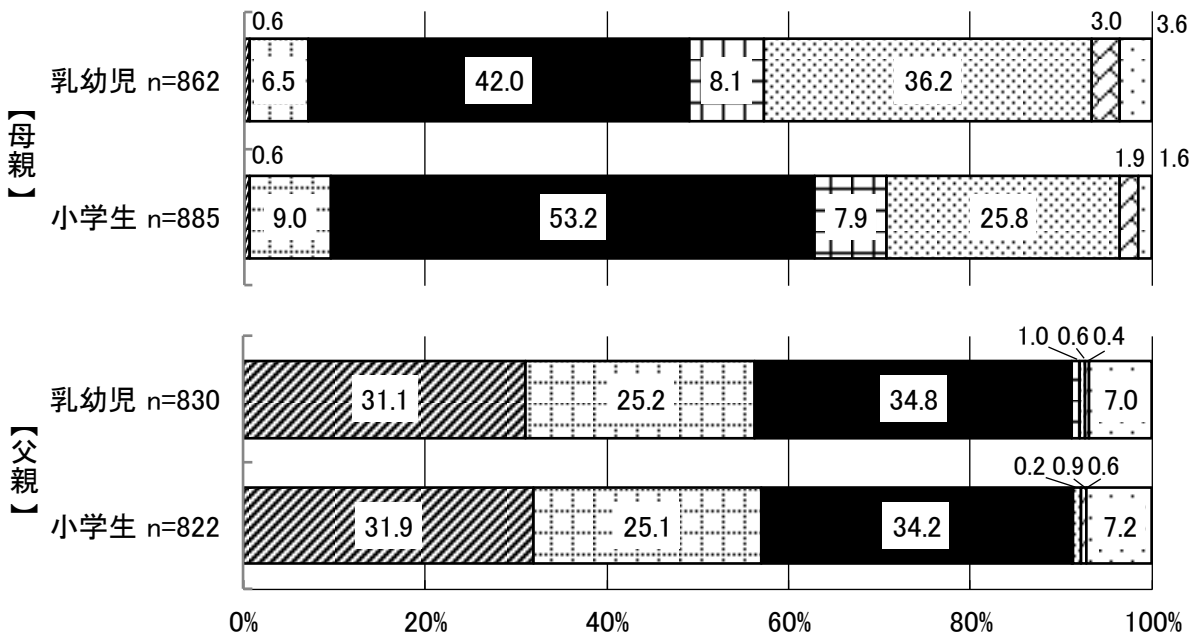

- 子育てよりも仕事を優先している
- やむをえず子育てより仕事を優先している
- 仕事と子育ての両立を図るよう努めている
- やむをえず仕事より子育てを優先している
- 仕事よりも子育てを優先している
- その他
- 無回答

14. 家庭教育、学校教育について

問	子育てにおいて、家庭で大切にしていること、通っている学校で大切にしたいことは何ですか。次の項目から上位3つを選んでください。家庭と学校で同じ項目があっても構いません。 《それぞれ（家庭・学校）各順位〇は1つまで》	小学生22
---	---	-------

- 家庭では「あいさつやお礼をきちんとと言えること」が48.3%と最も多く、次いで「家族や他人を思いやり、やさしくすること」（45.3%）、「規則正しい生活態度を身につけること」（33.6%）と続いています。

※上記は1位から3位までを足し合わせたもの（四捨五入により端数が合わない場合があります）

<家庭>

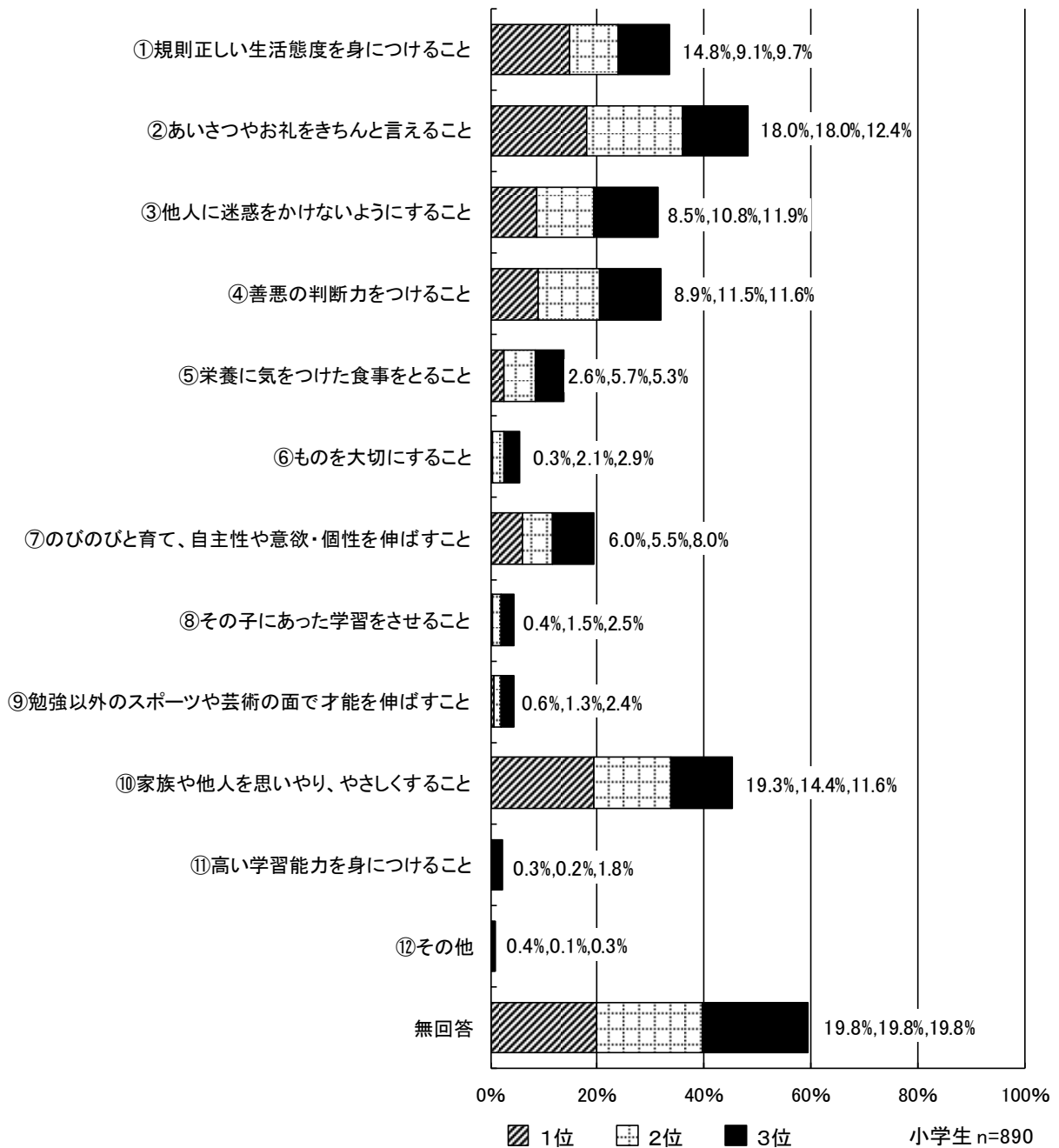

- 学校では「のびのびと育て、自主性や意欲・個性を伸ばすこと」が35.6%と最も多く、次いで「あいさつやお礼をきちんとと言えること」（35.5%）、「家族や他人を思いやり、やさしくすること」（32.6%）と続いています。

※上記は1位から3位までを足し合わせたもの(四捨五入により端数が合わない場合があります)

<学 校>

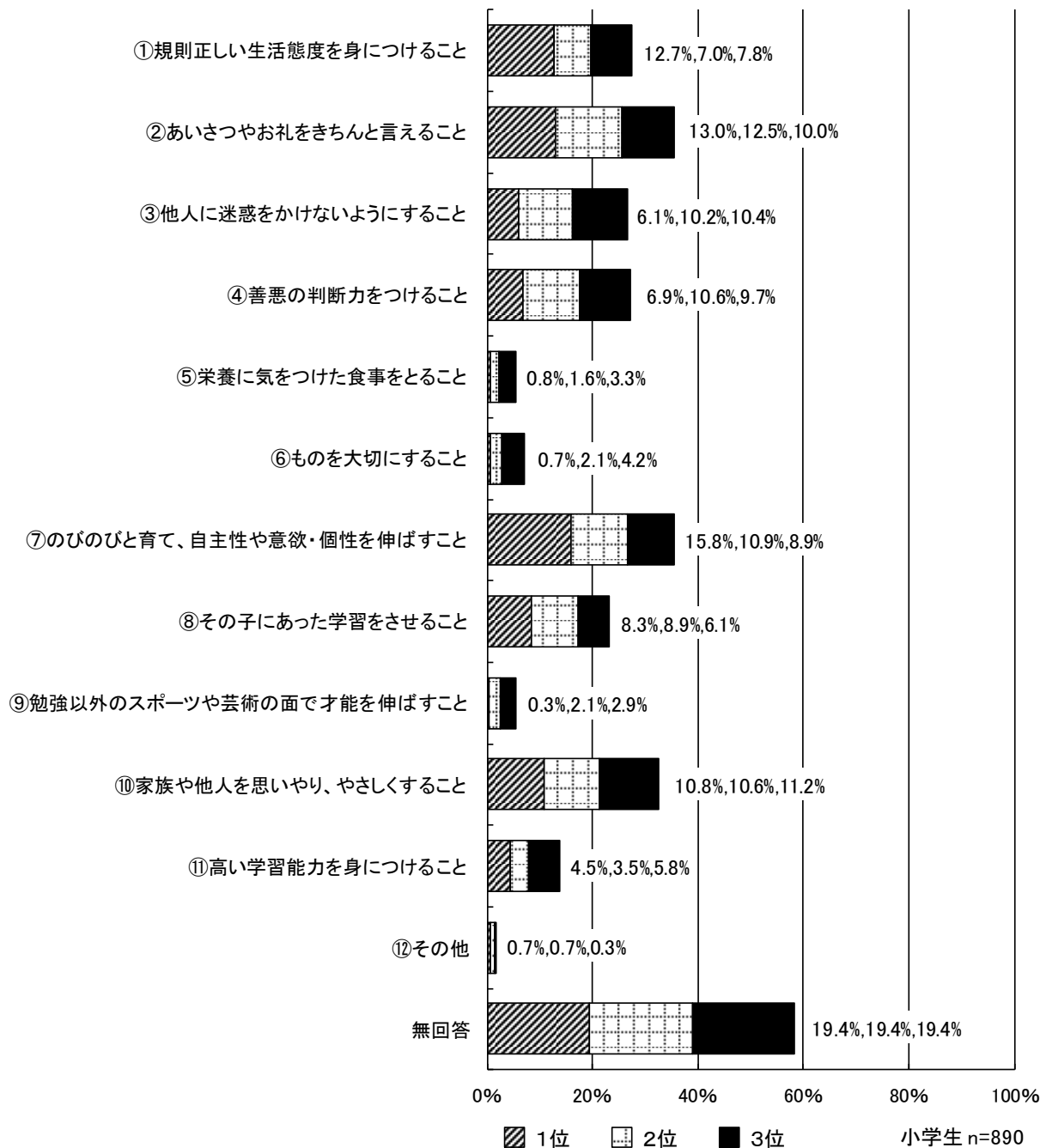

- 「お互いを思いやり、信頼し合える仲間づくり」が71.5%と最も多く、次いで「自ら課題を見つけ解決していく能力をつける授業の充実」(59.1%)、「いじめや不登校をなくしていく仕組みづくり」(50.2%)と続いています。

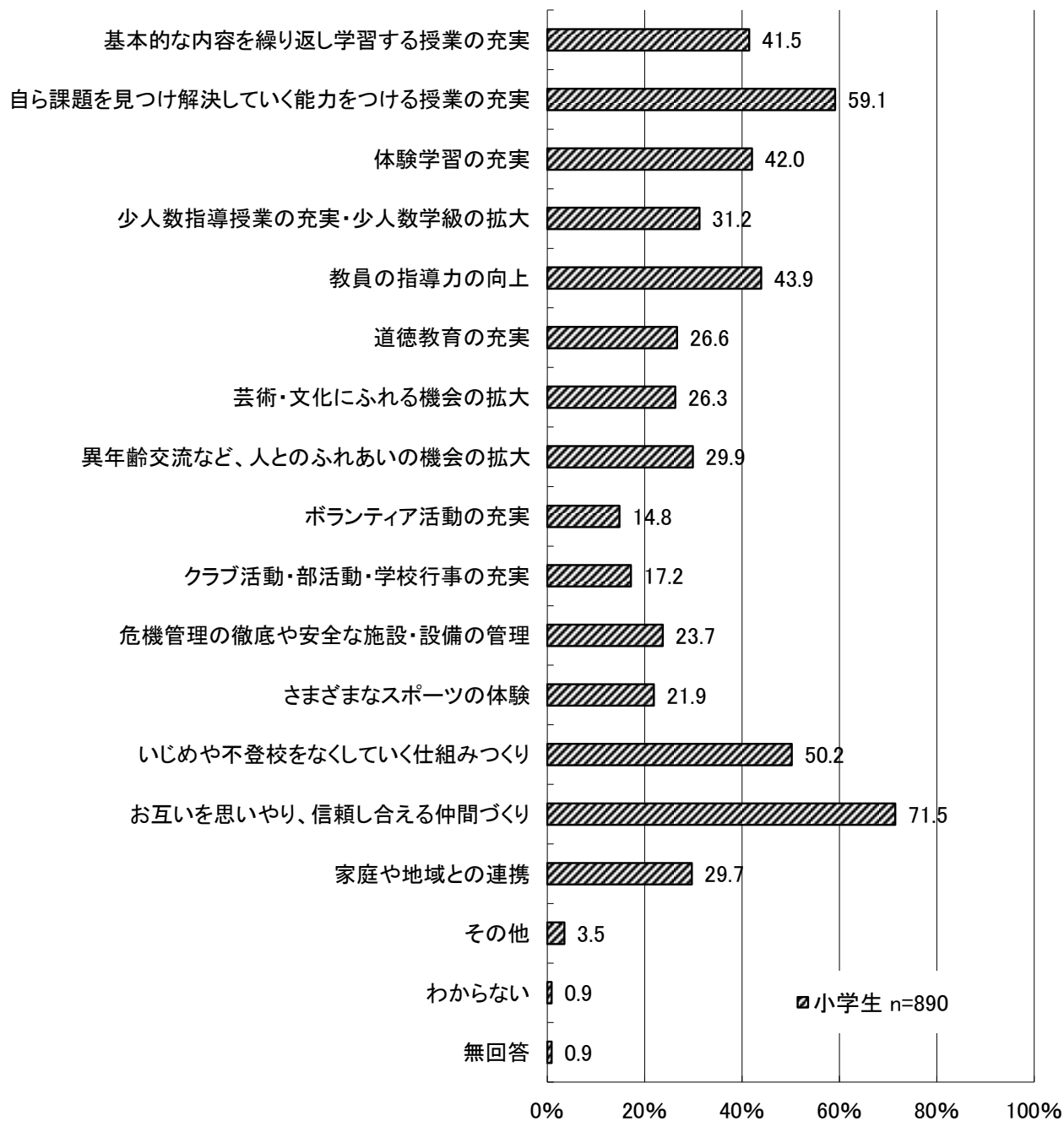

15. 子どもの虐待について

問	最近、マスメディア等で、児童虐待について報道されていますが、あなたの身近なところで子どもの虐待を見たり聞いたりしたことはありますか。《○は1つ》	乳幼児33 小学生30
---	--	----------------

- 乳幼児と小学生ともに、「ない」がそれぞれ88.0%、82.6%と最も多く、次いで「虐待かどうか分からないが、おかしいなと思ったことがある」（それぞれ7.2%、11.1%）、「ある」（それぞれ3.9%、5.2%）となっています。

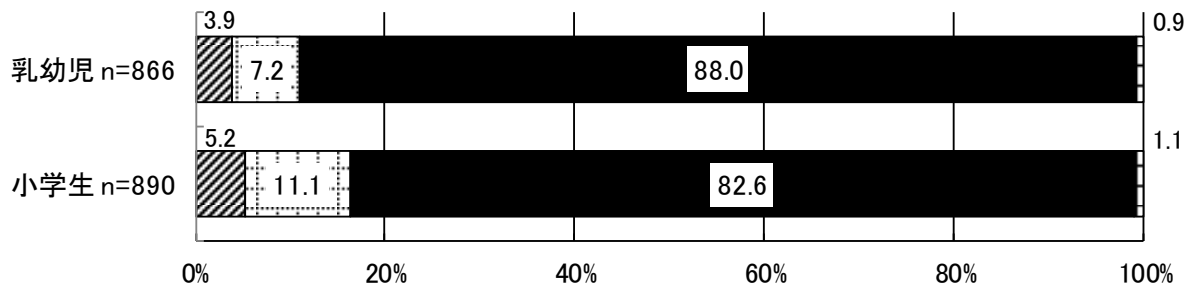

ある
 虐待かどうか分からないが、おかしいなと思ったことがある
 ない
 無回答

問	問33/問30で「ある」または「虐待かどうか分からないが、おかしいなと思ったことがある」とお答えの方 それはどのような状況でしたか。《○はいくつでも》	乳幼児33-1 小学生30-1
---	--	--------------------

- 乳幼児と小学生ともに、「必要以上に大きな声で叱っている」がそれぞれ55.2%、54.5%と最も多く、次いで「感情的な言葉を子どもに投げかける」（それぞれ50.0%、42.1%）、「子どもをたたいたり、つねったりする」（それぞれ32.3%、26.2%）と続いています。

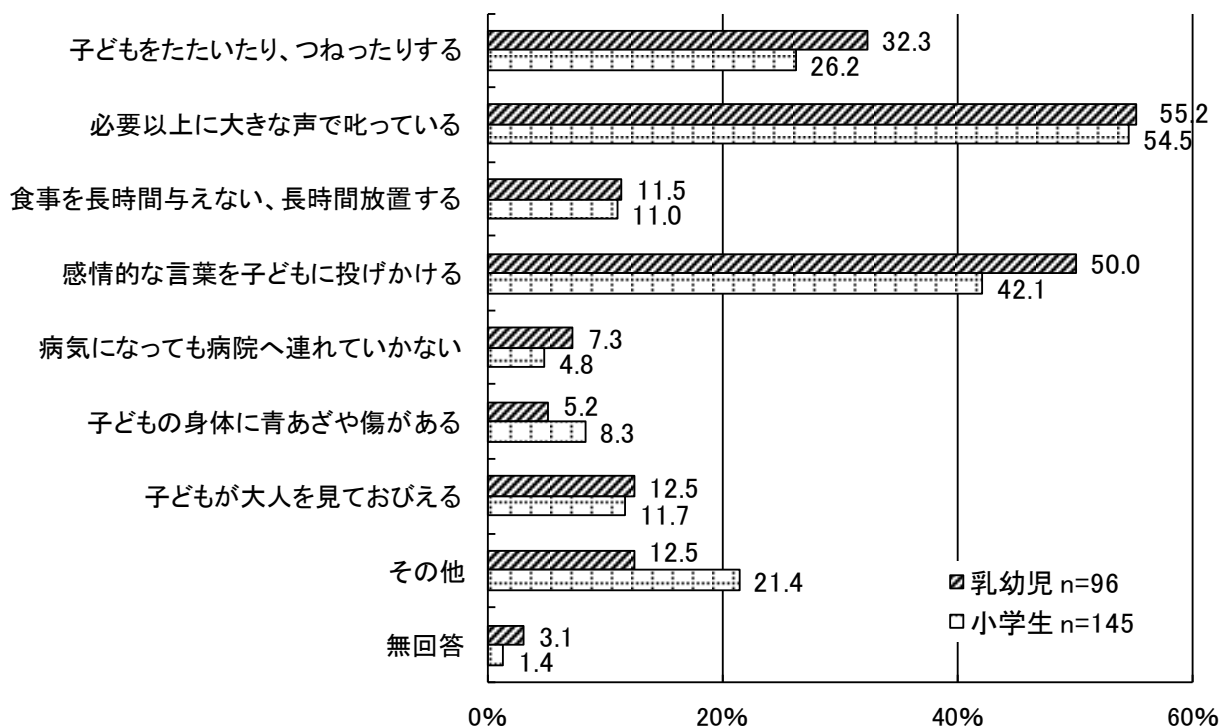

問	問33/問30で「ある」または「虐待かどうかわからないが、おかしいなと思ったことがある」とお答えの方 そのとき、どのような対応をしましたか。《○は1つ》	乳幼児33-2 小学生30-2
---	---	--------------------

- 乳幼児では「特に何もしなかった」が44.8%と最も多く、次いで「どこに連絡してよいかわからなかった」(17.7%)、「児童相談所に連絡した」(4.2%)と続いています。
- 小学生では「特に何もしなかった」が51.0%と最も多く、次いで「どこに連絡してよいかわからなかった」(11.7%)、「保育所(園)・幼稚園・学校等に連絡した」(6.9%)と続いています。

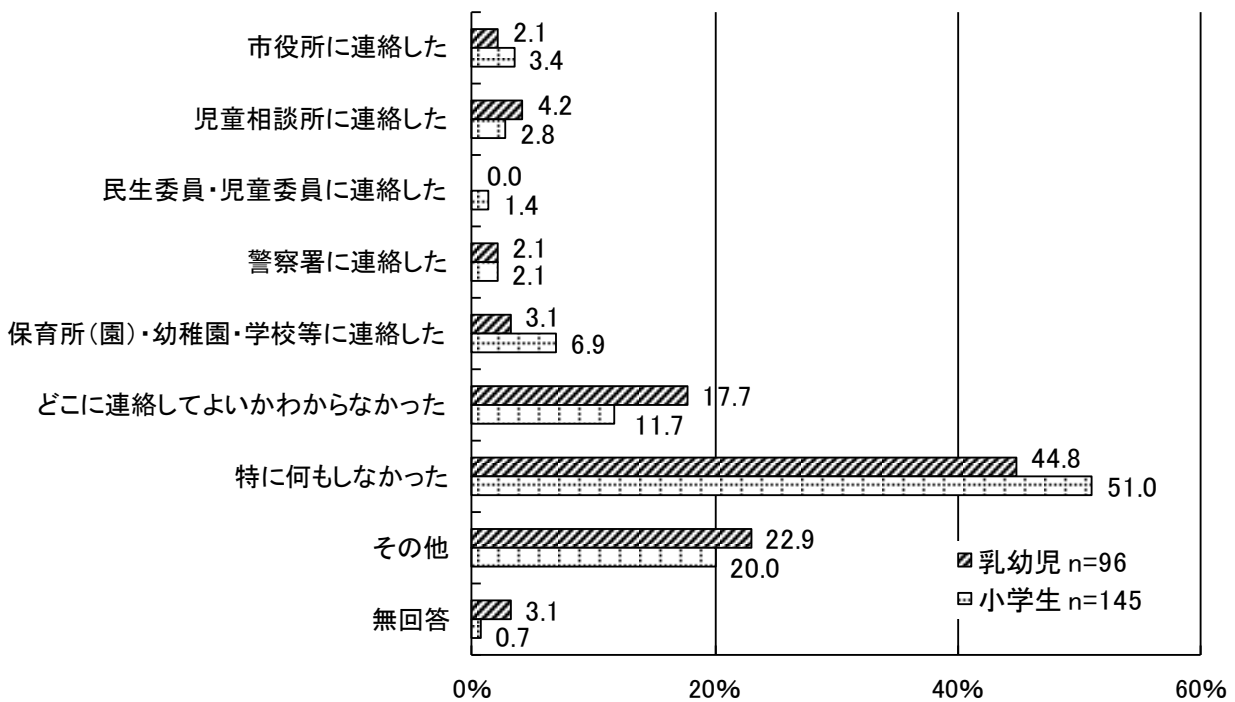

問	あなた自身は、子どもに対して虐待をしていると感じたことはありますか。《○は1つ》	乳幼児34 小学生31
---	--	----------------

- 乳幼児と小学生ともに、「ない」がそれぞれ72.7%、71.9%と最も多く、次いで「ある」(それぞれ25.4%、26.0%)となっています。

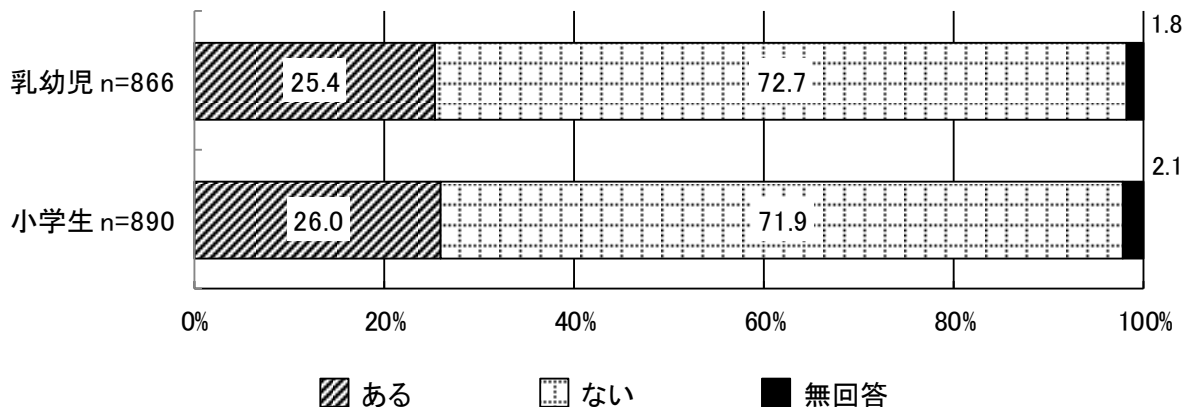

- 乳幼児では「必要以上に大きな声で叱っている」が71.4%と最も多く、次いで「感情的な言葉を子どもに投げかける」(68.6%)、「子どもをたたいたり、つねったりする」(29.5%)と続いています。
- 小学生では「感情的な言葉を子どもに投げかける」が74.5%と最も多く、次いで「必要以上に大きな声で叱っている」(73.2%)、「子どもをたたいたり、つねったりする」(26.4%)と続いています。

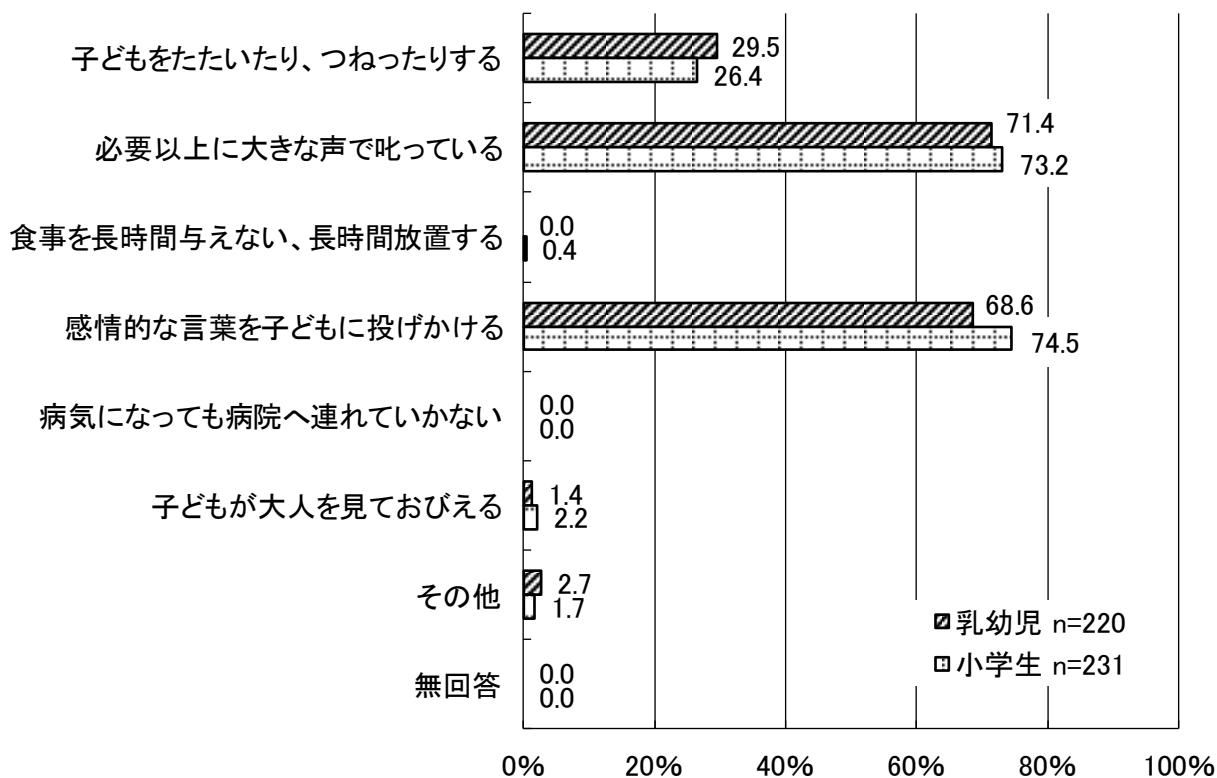

16. 子育てと地域社会について

問	子育てに関するサークル活動など自主的な活動に参加していますか。 《○は1つ》	乳幼児30 小学生28
---	---	----------------

- 乳幼児と小学生ともに、「今まで参加したことはなく、今後も参加するつもりはない」がそれぞれ48.2%、50.9%と最も多く、次いで「わからない」（それぞれ31.9%、25.2%）、「現在は参加していないが、今後機会があれば参加したい」（それぞれ12.5%、12.0%）と続いています。

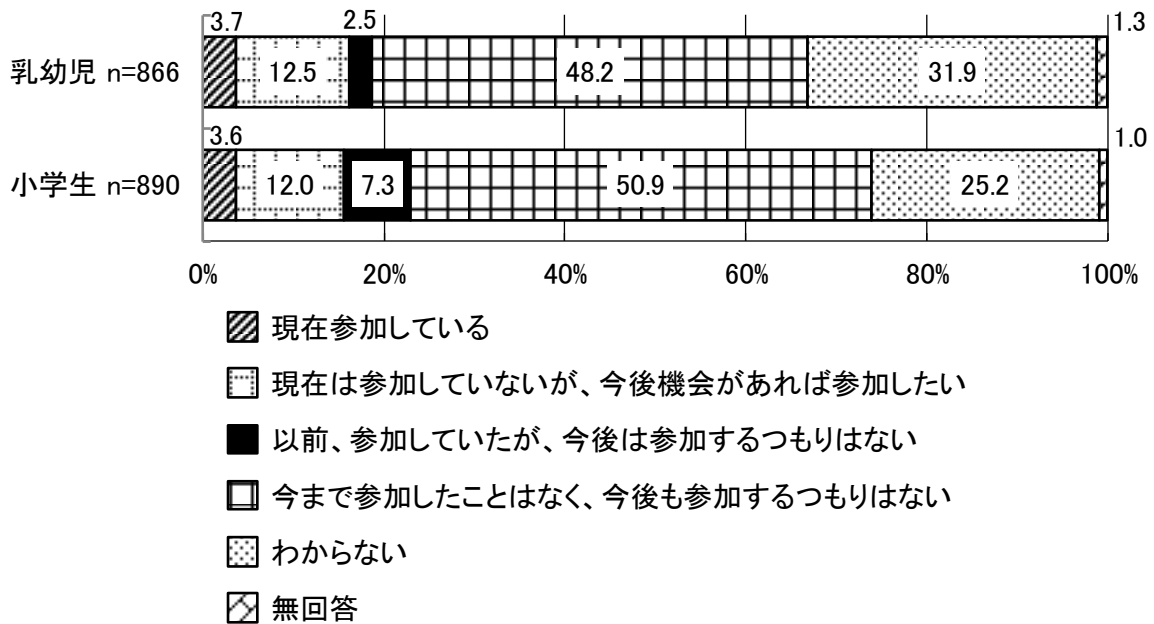

問	問30/問28で「現在参加している」～「以前、参加していたが、今後は参加するつもりはない」とお答えの方 自主活動をしていくにあたってどのような支援が必要ですか。《○は1つ》	乳幼児30-1 小学生28-1
---	---	--------------------

- 乳幼児と小学生ともに、「活動場所の提供（場所貸し等）」がそれぞれ29.0%、34.8%と最も多く、次いで「情報発信やPR等に関する支援（掲示板の開放等）」（それぞれ19.1%、17.6%）、「活動時間中の保育サービス」（それぞれ18.5%、13.2%）と続いています。

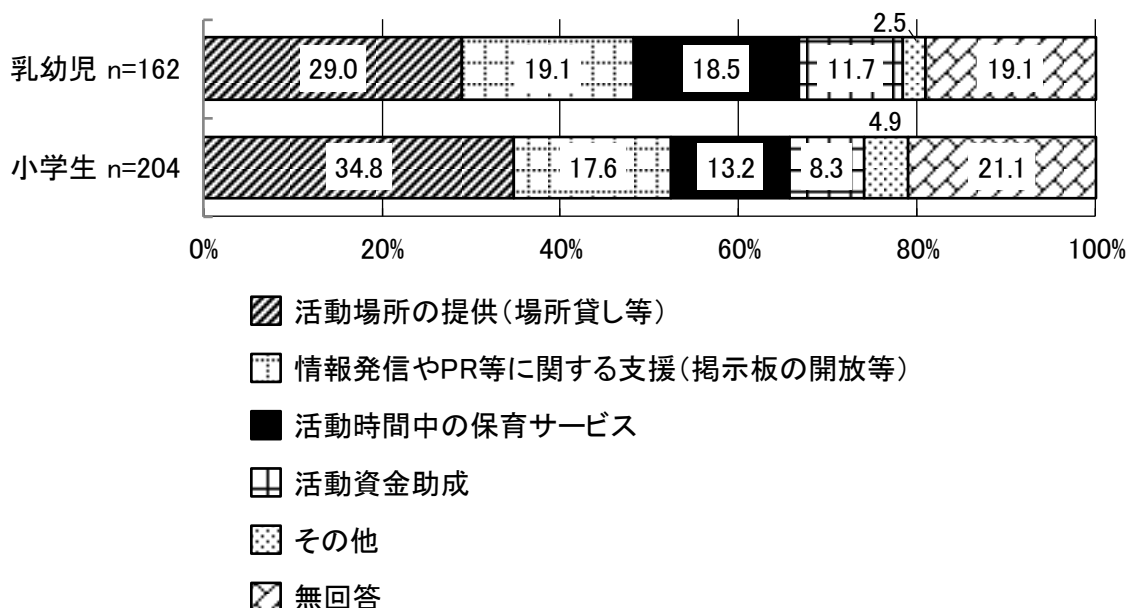

問	宛名のお子さんが参加したことがある、もしくは今後参加させたい地域活動やグループ活動は何ですか。《〇はいくつでも》	小学生26
---	--	-------

- 「スポーツ活動」が66.3%と最も多く、次いで「キャンプなどの野外活動」（38.9%）、「子ども会などの団体活動」（34.7%）、「文化・音楽活動」（32.7%）と続いています。

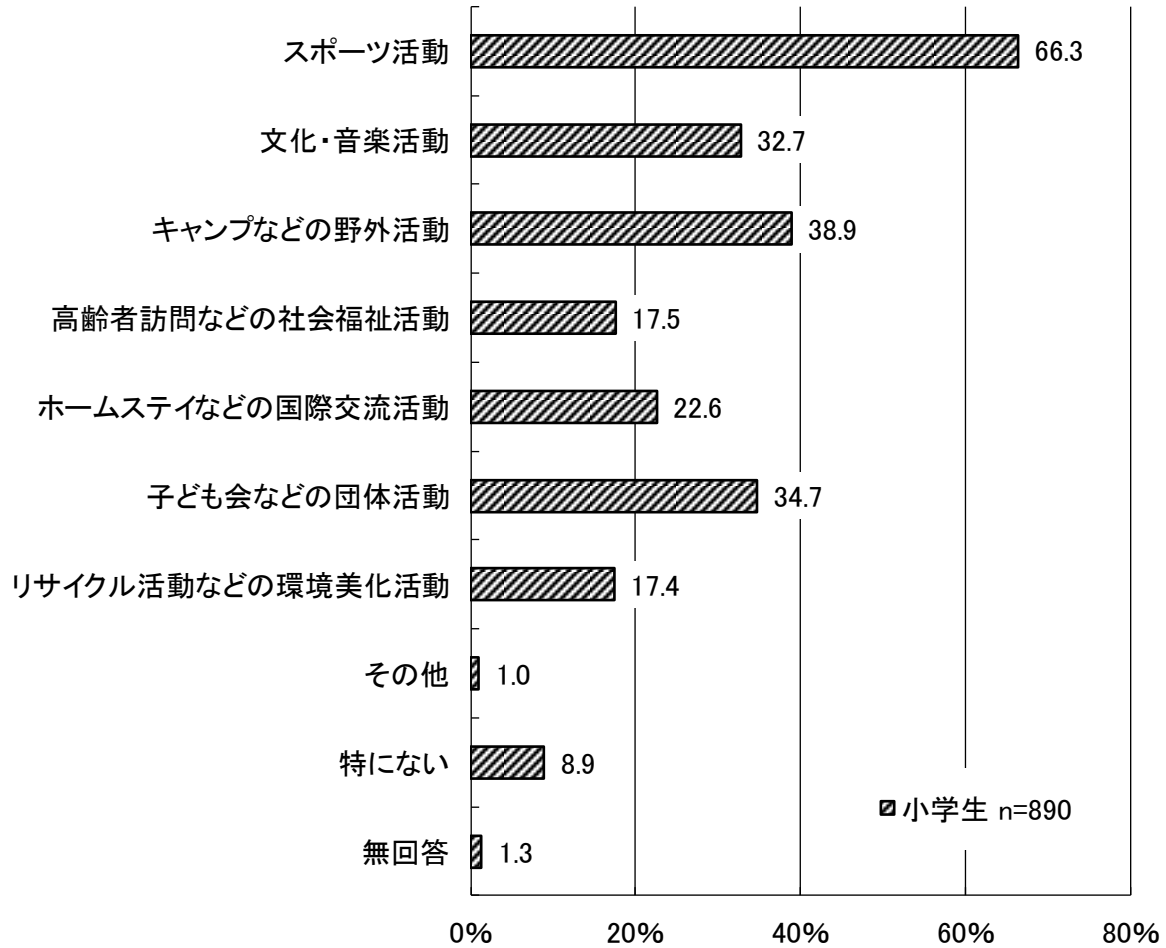

問	身近な地域で、子ども同士の交流などができる場として、どのようなものが望ましいと思いますか。 《〇はいくつでも》	小学生27
---	---	-------

- 「子どもが放課後などに集まって、子ども同士で自主活動などができる場」が47.3%と最も多く、次いで「子どもにスポーツを指導してくれる場」（43.3%）、「子どもが土曜日・日曜日に活動ができたり遊べる場」（42.5%）、「子どもに遊びを教えたり、しつけをしてくれる場」（37.8%）と続いています。

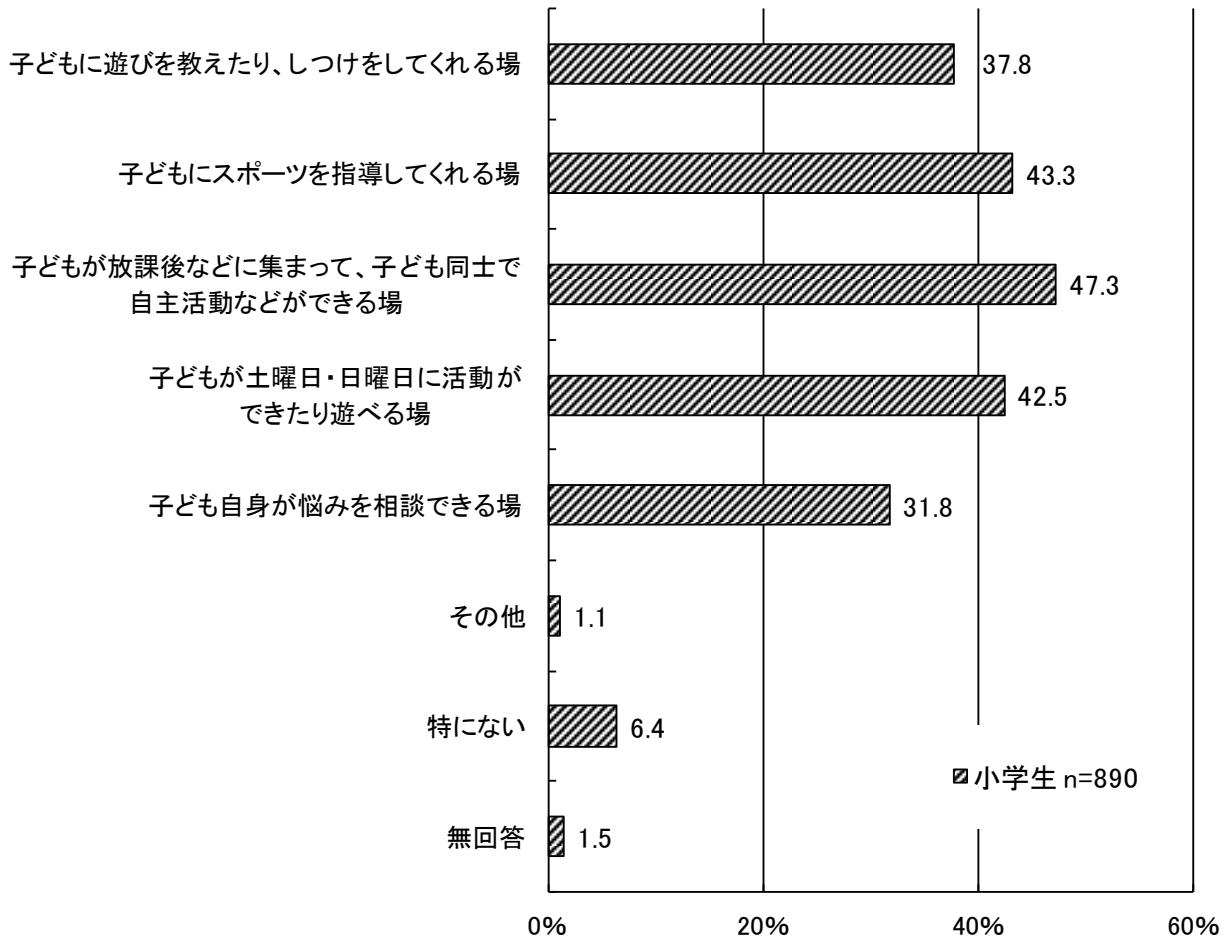

- 乳幼児では「保育所（園）や幼稚園、学校等が連携を取り合い、地域で子どもの自主的な活動を育成・支援する」が42.7%と最も多く、次いで「地域の親などが育児について気軽に情報交換や相談できる場をつくる」（30.9%）、「保育所（園）や幼稚園、学校等や親たちが一緒になり、交通安全や非行防止のための活動をする」（24.0%）と続いています。
- 小学生では「保育所（園）や幼稚園、学校等が連携を取り合い、地域で子どもの自主的な活動を育成・支援する」が36.1%と最も多く、次いで「地域の親などが育児について気軽に情報交換や相談できる場をつくる」（33.1%）、「子どもにいろいろな活動の指導をしてくれるようなボランティアを育成する」（24.5%）と続いています。

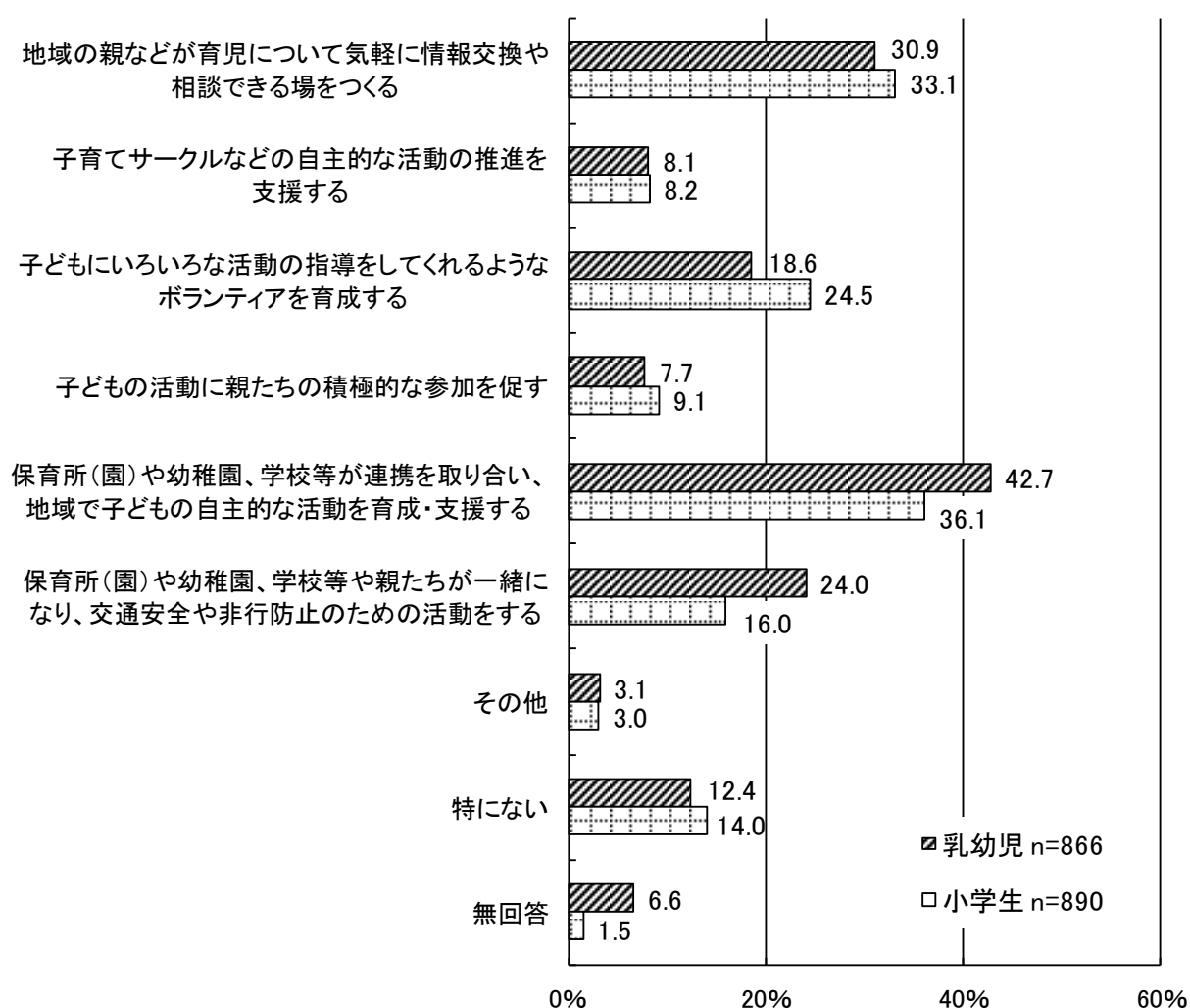

問	子どもの安心・安全の対策として、どのようにしていますか。 《〇はいくつでも》	小学生32
---	---	-------

- 「子どもが遊びに出かけるときは、行き先を確認している」が84.6%と最も多く、次いで「子どもが遊びに出かけるときは、帰宅時間を決めている」(78.5%)、「知らない人について行かないよう日頃から話している」(74.7%)と続いています。
- 前回調査と比較すると、各項目ともに前回調査よりも割合が増加しています。前回からの増加が大きい項目は「防犯ブザーを持たせている」(25.4%→39.9%)、「携帯電話を持たせている」(19.3%→27.2%)となっています。

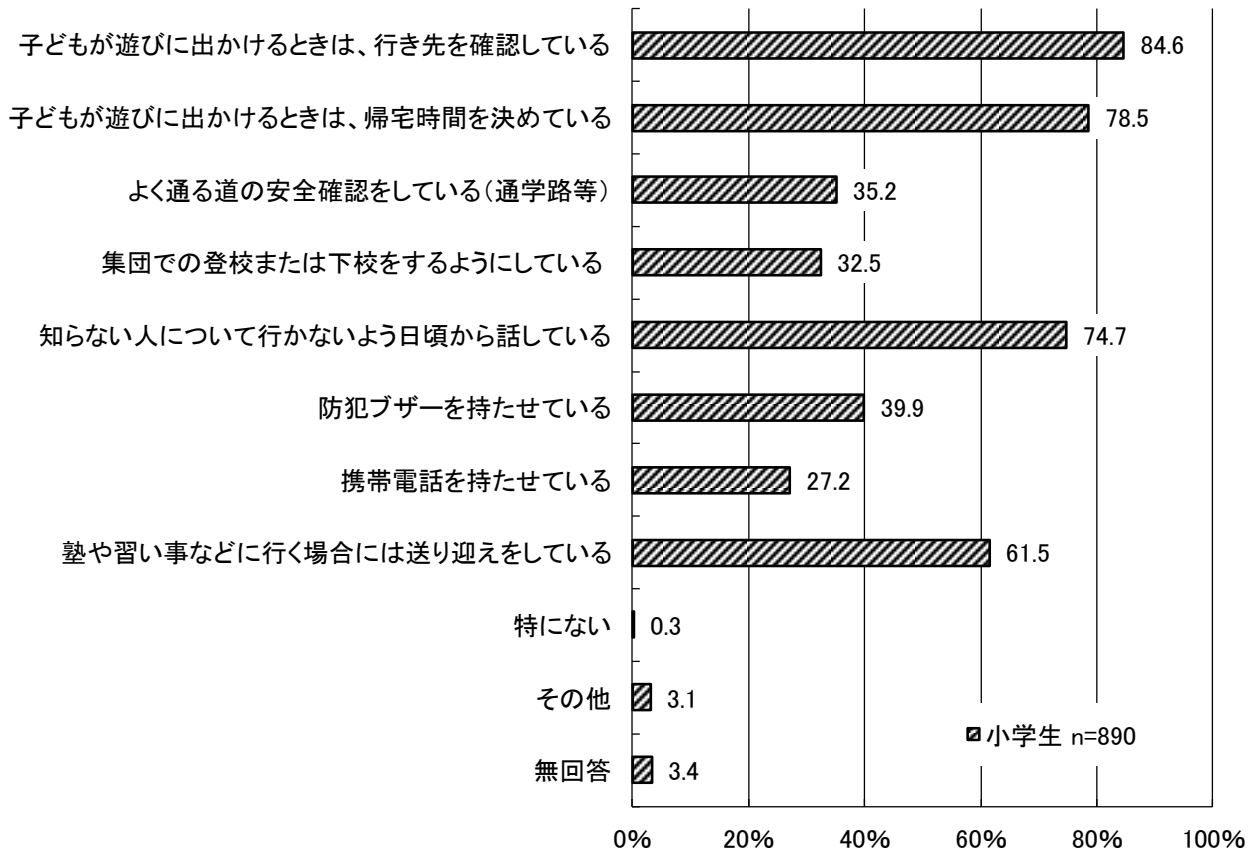

【前回調査との比較】 ※前回調査と同じ選択肢項目での参考比較

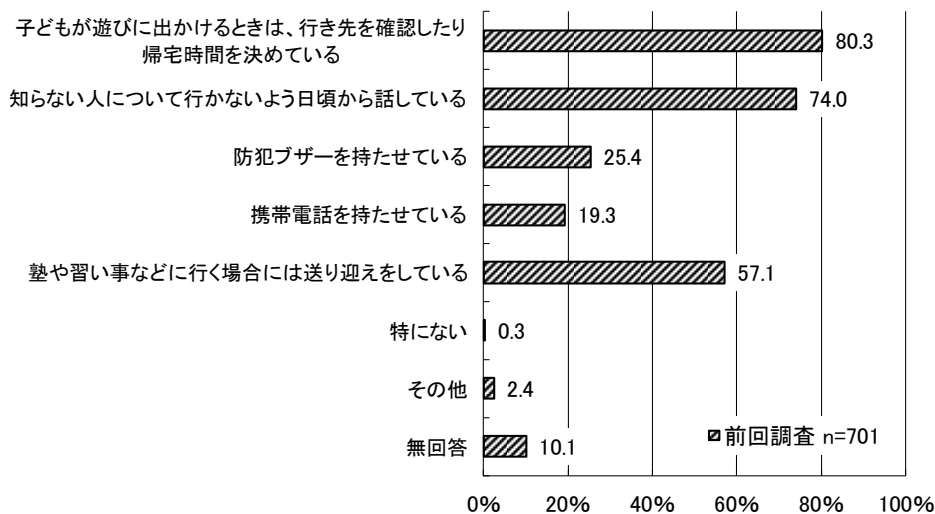

問

子育てに関して不安や負担などを感じることはありますか。《○は1つ》

乳幼児35
小学生24

- 乳幼児では「不安や負担を感じる」が37.5%と最も多く、次いで「あまり負担や不安を感じない」(37.1%)、「何ともいえない」(13.6%)と続いています。
- 小学生では「あまり負担や不安を感じない」が43.7%と最も多く、次いで「不安や負担を感じる」(38.7%)、「何ともいえない」(8.8%)と続いています。
- 乳幼児では『不安や負担を感じる』が42.0%、『不安や負担を感じない』が41.2%となっています。小学生では『不安や負担を感じる』が43.0%、『不安や負担を感じない』が46.6%となっています。

※『不安や負担を感じる』は「非常に不安や負担を感じる」と「不安や負担を感じる」を『不安や負担を感じない』は「あまり負担や不安を感じない」と「全く不安や負担を感じない」をそれぞれ合わせたもの(四捨五入により端数が合わない場合があります)

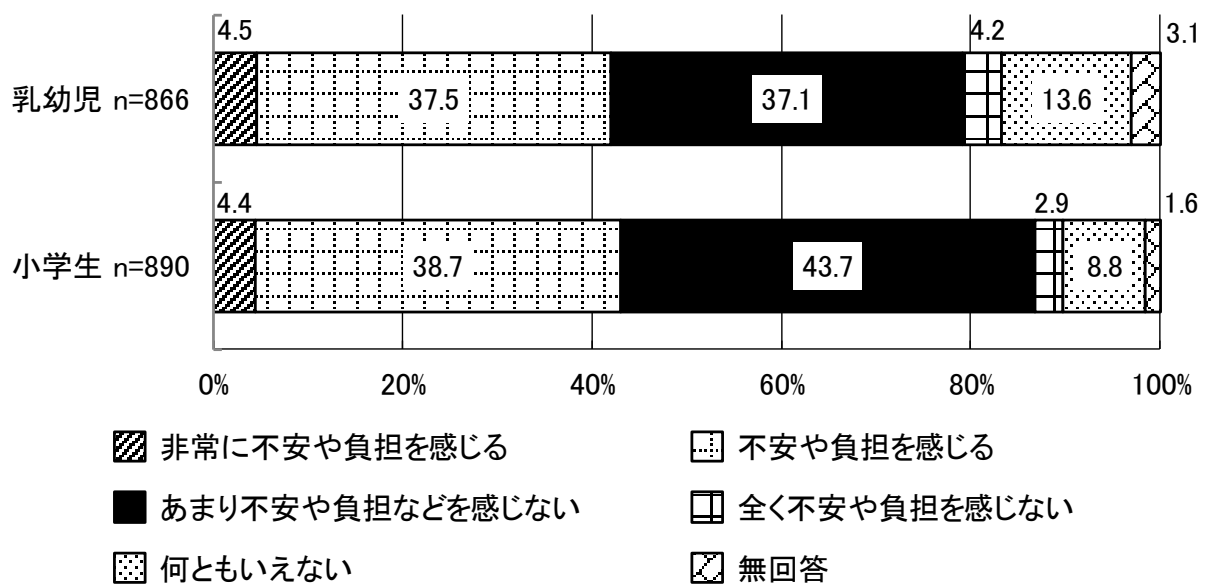

問	あなたが子育てに関して日常的に悩んでいること、気になることは何ですか。《〇はいくつでも》	乳幼児36 小学生34
---	--	----------------

- 乳幼児では「子どもを叱りすぎているような気がする」が40.2%と最も多く、次いで「子どもの教育(学力、しつけ)に不安がある」(37.2%)、「自分の自由な時間が持てない」(30.5%)と続いています。
- 小学生では「子どもの教育(学力、しつけ)に不安がある」が37.1%と最も多く、次いで「子どもを叱りすぎているような気がする」(31.2%)、「子どもの友だち付き合いに不安がある」(29.9%)と続いています。

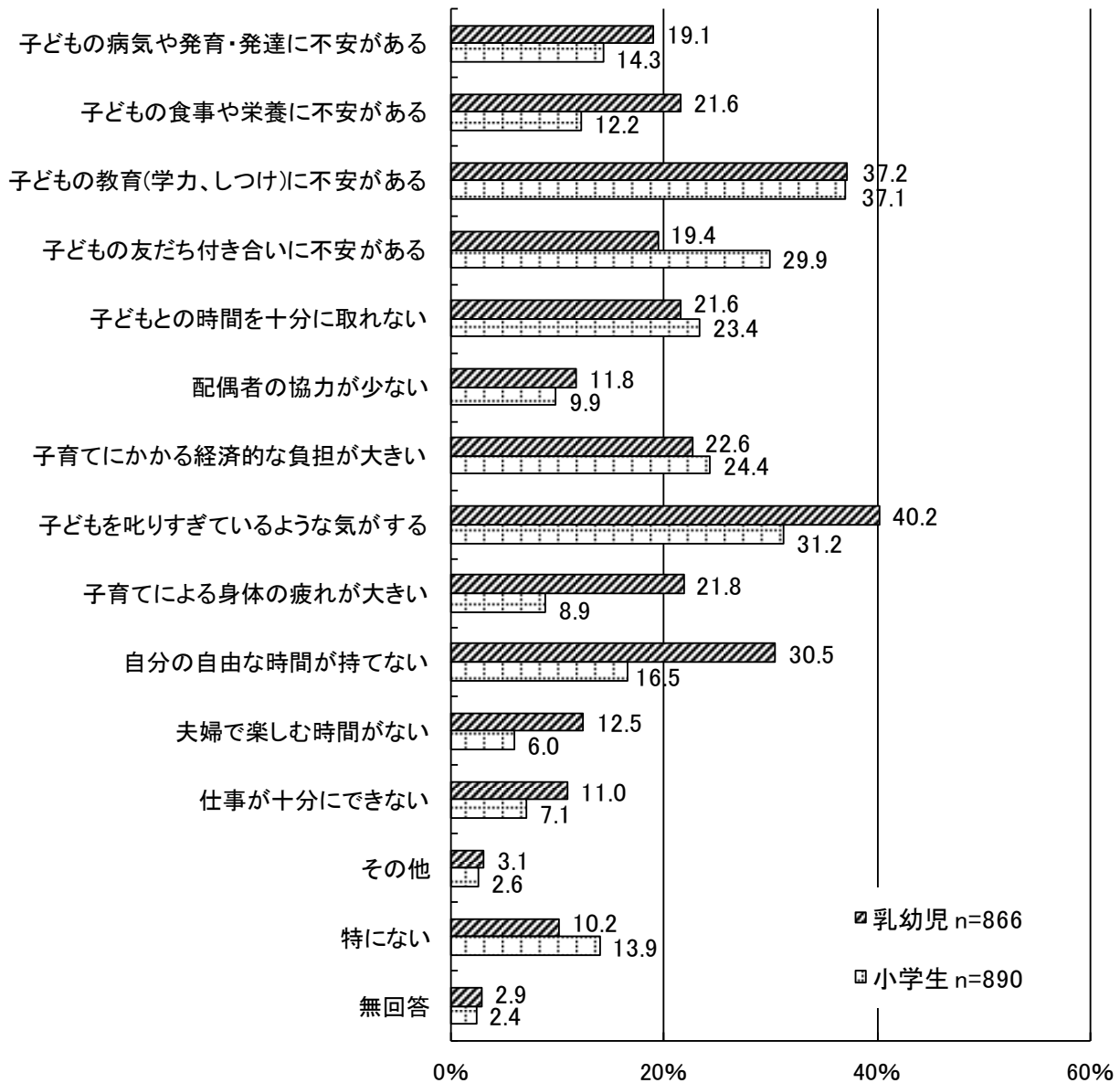

子育ての不安や負担と悩み事との関係（乳幼児 35 と乳幼児 36 との設問間クロス集計）

- 乳幼児において、『不安や負担を感じる』層と『不安や負担を感じない』層との間で差が大きい項目は、差が大きい順に「子どもを叱りすぎているような気がする」（60.4%と23.8%）、「自分の自由な時間が持てない」（45.6%と18.2%）、「子育てによる身体の疲れが大きい」（36.8%と10.1%）、「子どもの教育(学力、しつけ)に不安がある」（51.6%と25.5%）と続いています。

<乳幼児>

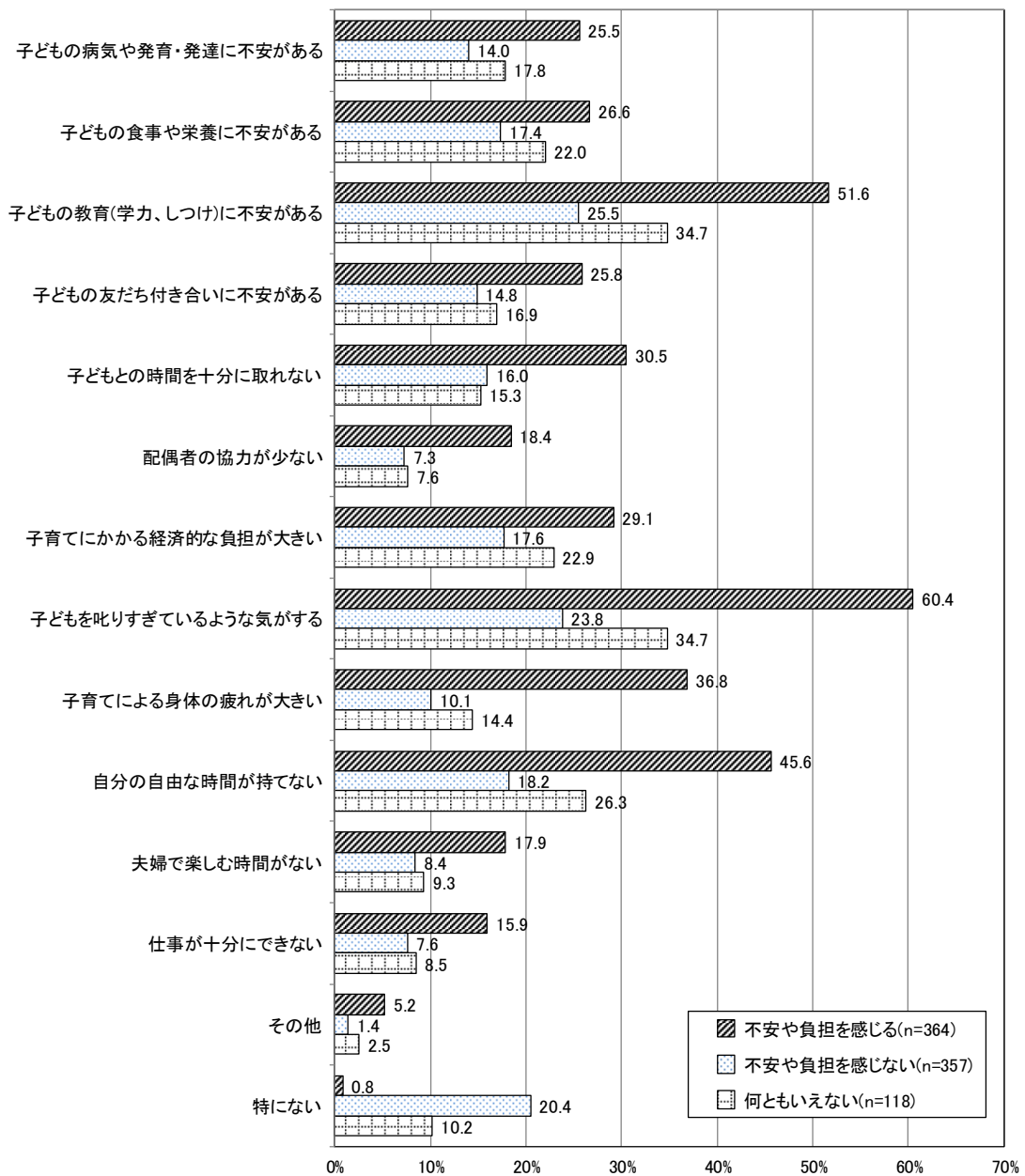

※『不安や負担を感じる』は「非常に不安や負担を感じる」と「何となく不安や負担を感じる」を『不安や負担は感じない』は「あまり負担や不安を感じない」と「まったく感じない」をそれぞれ合わせて集計

子育ての不安や負担と悩み事との関係（小学生 24 と小学生 34 との設問間クロス集計）

- 小学生において、『不安や負担を感じる』層と『不安や負担を感じない』層との間で差が大きい項目は、差が大きい順に「子どもの教育(学力、しつけ)に不安がある」（53.3%と24.8%）、「子どもを叱りすぎているような気がする」（42.3%と24.1%）、「子どもの友だち付き合いに不安がある」（39.7%と22.2%）、「子どもの病気や発育・発達に不安がある」（23.5%と6.5%）と続いています。

<小学生>

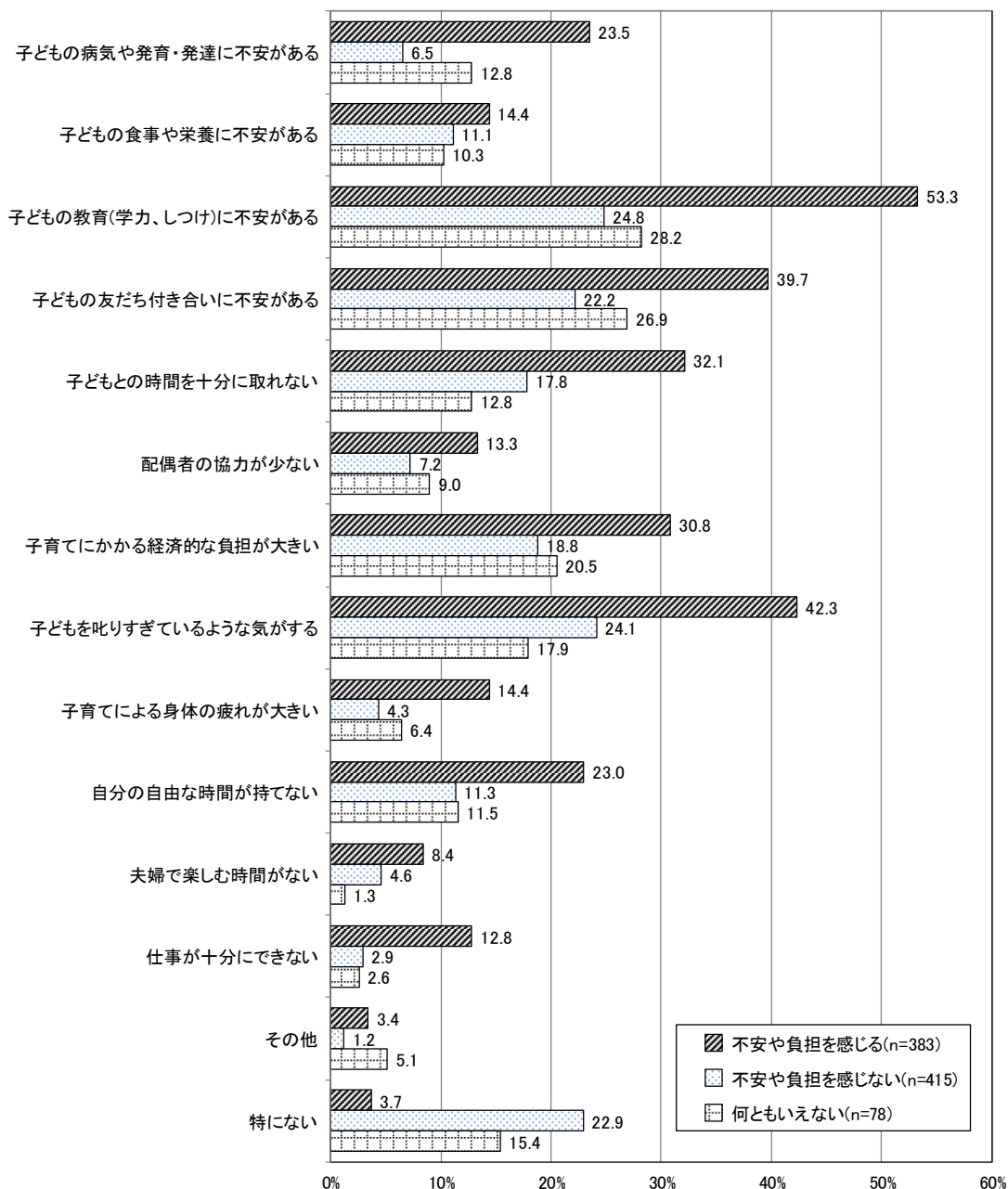

※『不安や負担を感じる』は「非常に不安や負担を感じる」と「何となく不安や負担を感じる」を『不安や負担を感じない』は「あまり負担や不安を感じない」と「まったく感じない」をそれぞれ合わせて集計

- 乳幼児では「友人、子育て仲間」が83.4%と最も多く、次いで「親族（親、兄弟・姉妹など）」（67.6%）、「インターネット」（64.9%）、「保育所（園）、幼稚園、学校等」（61.4%）と続いています。
- 前回、前々回調査と比較すると、乳幼児では「友人、子育て仲間」と「親族（親、兄弟・姉妹など）」が多いことに変化はありませんが、「雑誌、育児書」を除くすべての項目で割合が増加しています。そのうち、前回からの増加が大きいものは、順に「インターネット」（前回比：24.1%）、「テレビ、ラジオ、新聞」（同10.4%）、「保育所（園）、幼稚園、学校等」（同9.3%）と続いています。

<乳幼児>

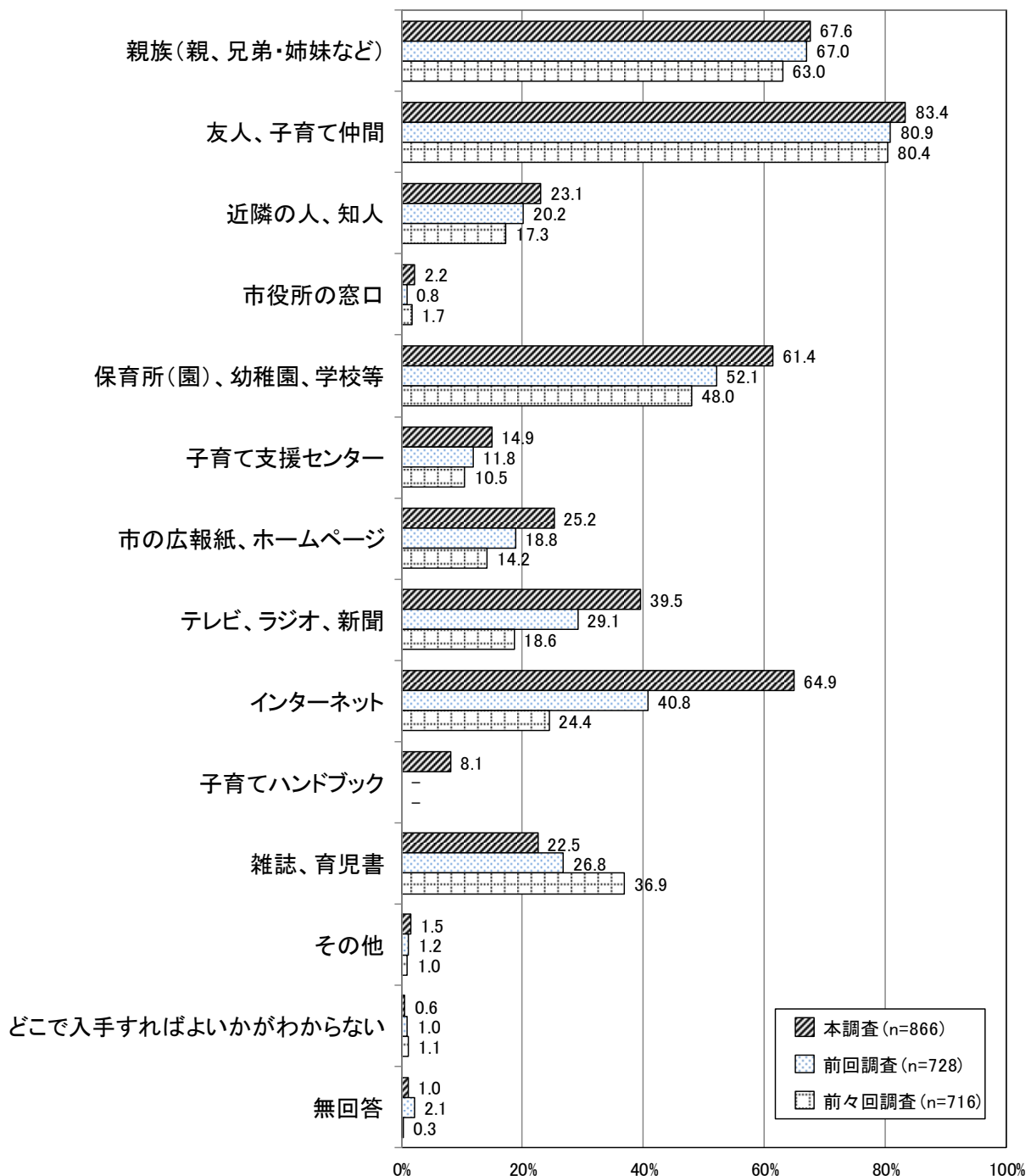

- 小学生では「友人、子育て仲間」が80.0%と最も多く、次いで「親族（親、兄弟・姉妹など）」（57.3%）、「インターネット」（51.3%）。「テレビ、ラジオ、新聞」（36.4%）と続いています。
- 前回、前々回調査と比較すると、小学生では「友人、子育て仲間」と「親族（親、兄弟・姉妹など）」が多いことに変化はありませんが、他の項目については調査ごとに上下しています。そのうち、前回からの増加が大きいものは、順に「インターネット」（前回比：26.5%）、「テレビ、ラジオ、新聞」（同8.2%）と続いています。

<小学生>

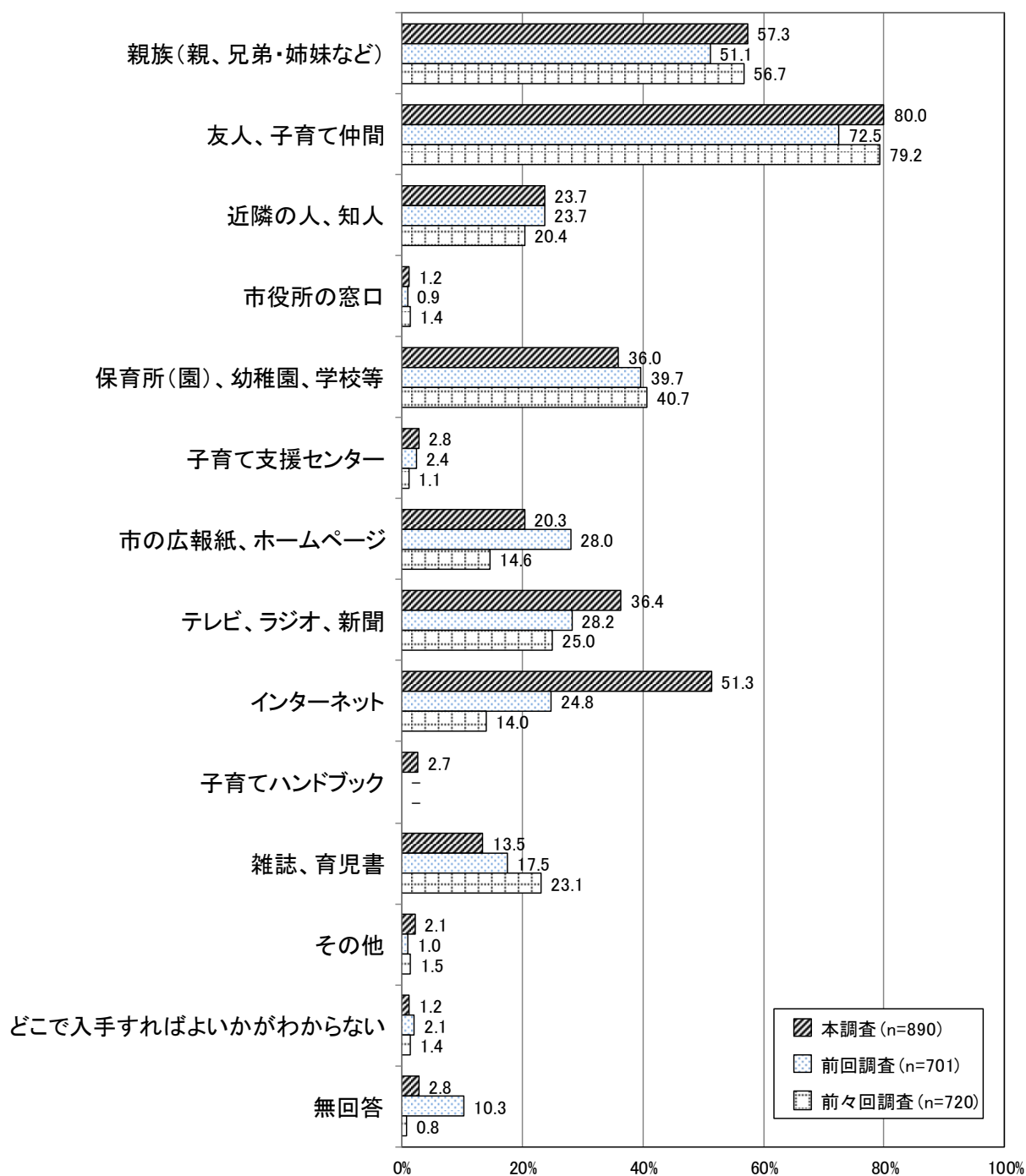

17. 子育て全般について

問	伊勢市は、宛名のお子さんの子育てをしやすい市だと思いますか。 《○は1つ》	乳幼児42 小学生38
---	--	----------------

- 乳幼児では「どちらかというと思う」が60.4%と最も多く、次いで「そう思う」(21.9%)、「どちらかというと思わない」(13.5%)、「そうは思わない」(2.7%)と続いています。
- 小学生では「どちらかというと思う」が63.4%と最も多く、次いで「そう思う」(17.6%)、「どちらかというと思わない」(12.4%)、「そうは思わない」(3.8%)と続いています。
- 乳幼児では『そう思う』が82.3%、『そう思わない』が16.2%となっています。小学生では『そう思う』が81.0%、『そう思わない』が16.2%となっています。

※『そう思う』は「そう思う」と「どちらかというと思う」を、『そう思わない』は「どちらかというと思わない」と「そうは思わない」をそれぞれ合わせたもの(四捨五入により端数が合わない場合があります)

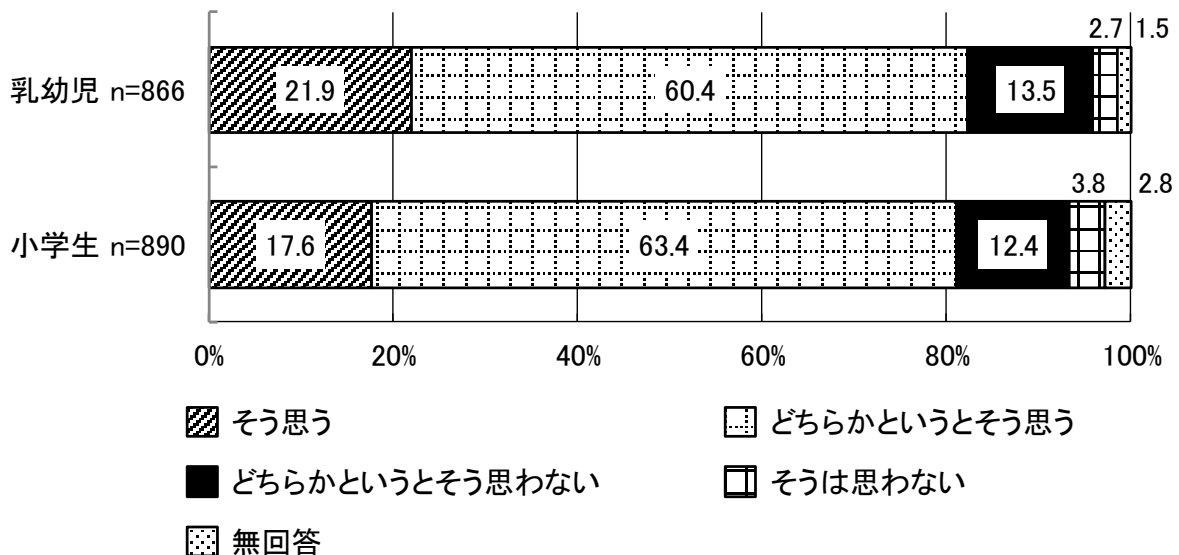

【前回調査との比較】 ※前回調査は「わからない」の選択肢があるため参考掲載

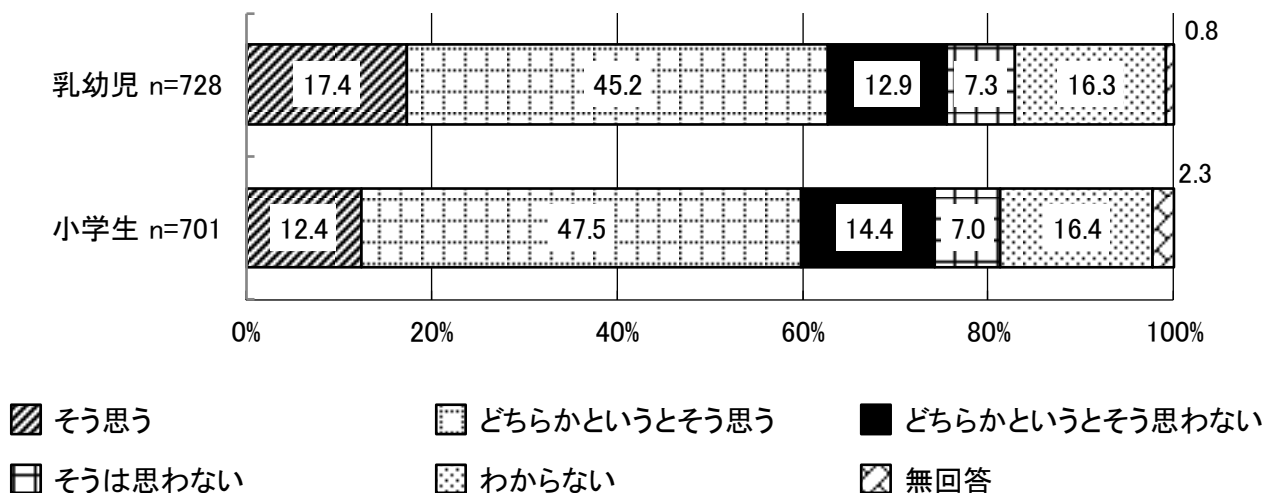

問	あなたの世帯は、いつごろから伊勢市にお住まいですか。《○は1つ》	乳幼児43 小学生39
---	----------------------------------	----------------

- 乳幼児では「第一子が生まれる前から伊勢市に住んでいる」が78.1%、「第一子が生まれた後に伊勢市に引っ越してきた」が20.6%となっています。
- 小学生では「第一子が生まれる前から伊勢市に住んでいる」が73.5%、「第一子が生まれた後に伊勢市に引っ越してきた」が24.3%となっています。

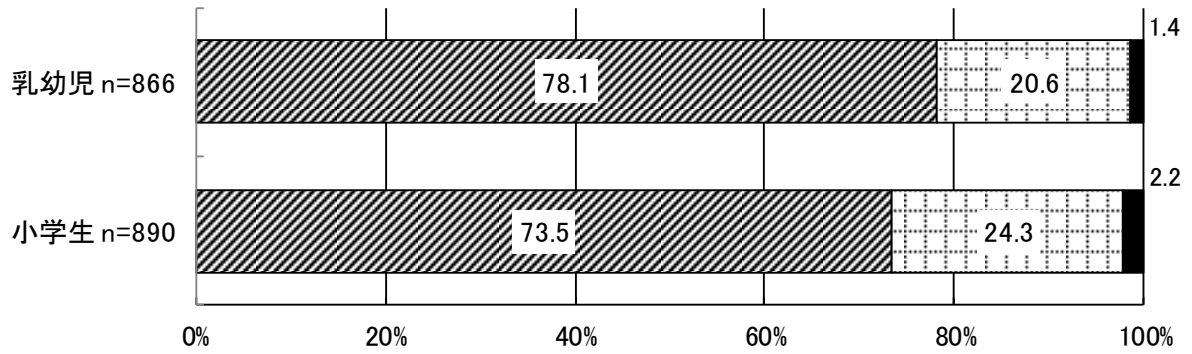

第一子が生まれる前から伊勢市に住んでいる

 第一子が生まれた後に伊勢市に引っ越してきた

無回答

問	問43/問39で「第一子が生まれた後に伊勢市に引っ越してきた」とお答えの方 伊勢市へ転入した感想はいかがですか。《それぞれ〇は1つ》	乳幼児43-1 小学生39-1
---	---	--------------------

- 乳幼児では、『そう思う』は「治安が良い」が83.1%と最も多く、次いで「地域の人やさしい」（82.6%）、「自然環境が良い」（82.0%）と続いています。
- 『そう思わない』は「公共交通の利便性がよい」が66.9%と最も多く、次いで「公園などの子どもの遊び場が充実している」、「物価が安く経済的な負担が少ない」（ともに47.8%）と続いています。

<乳幼児>

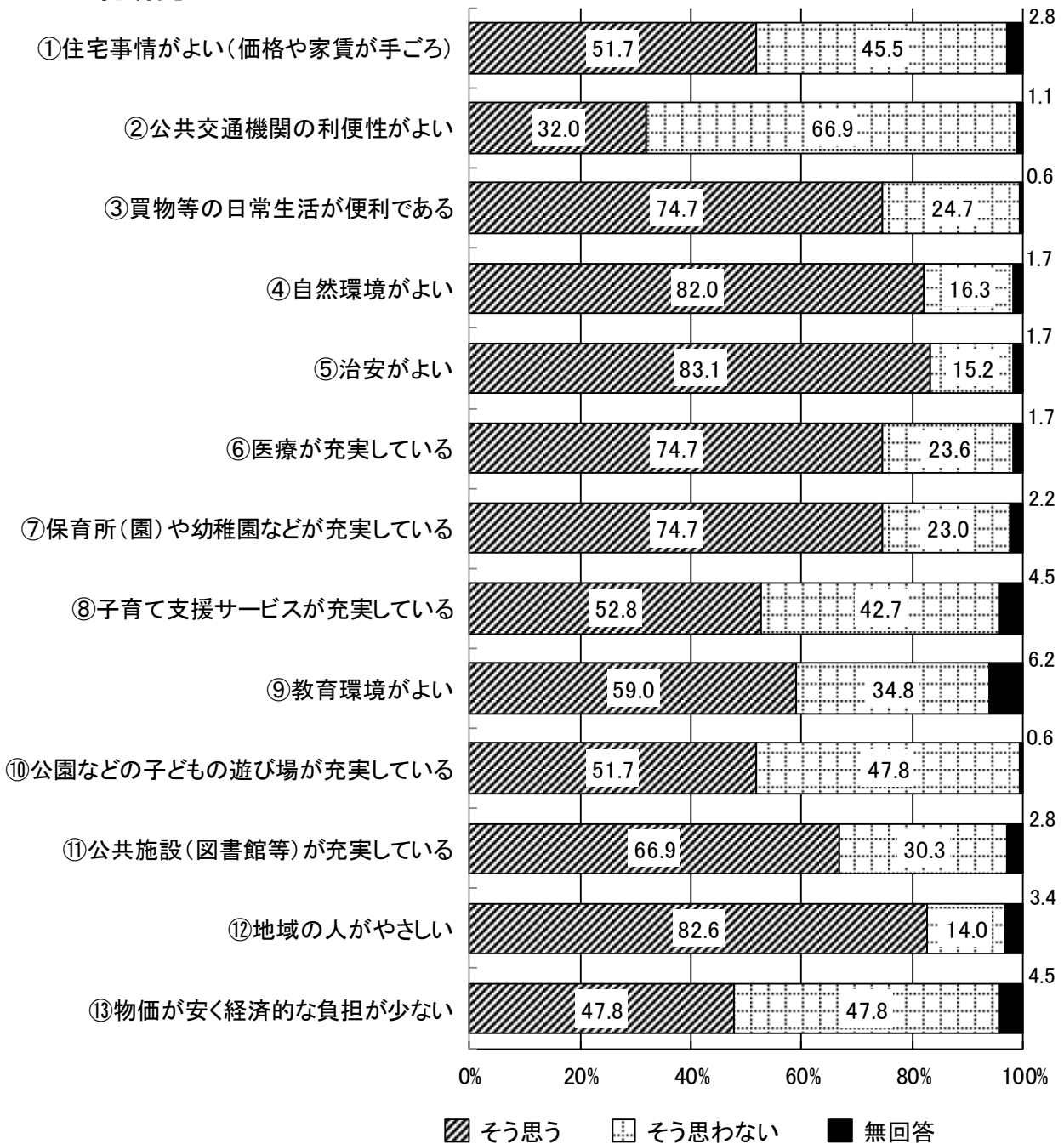

乳幼児 n=178

- 小学生では、『そう思う』は「自然環境がよい」が81.9%と最も多く、次いで「地域の人
がやさしい」(77.3%)、「治安が良い」(73.6%)と続いています。
- 『そう思わない』は「公共交通の利便性がよい」が64.8%と最も多く、「子育て支援サー
ビスが充実している」(54.6%)、「物価が安く経済的な負担が少ない」(51.9%)と続
いています。

<小学生>

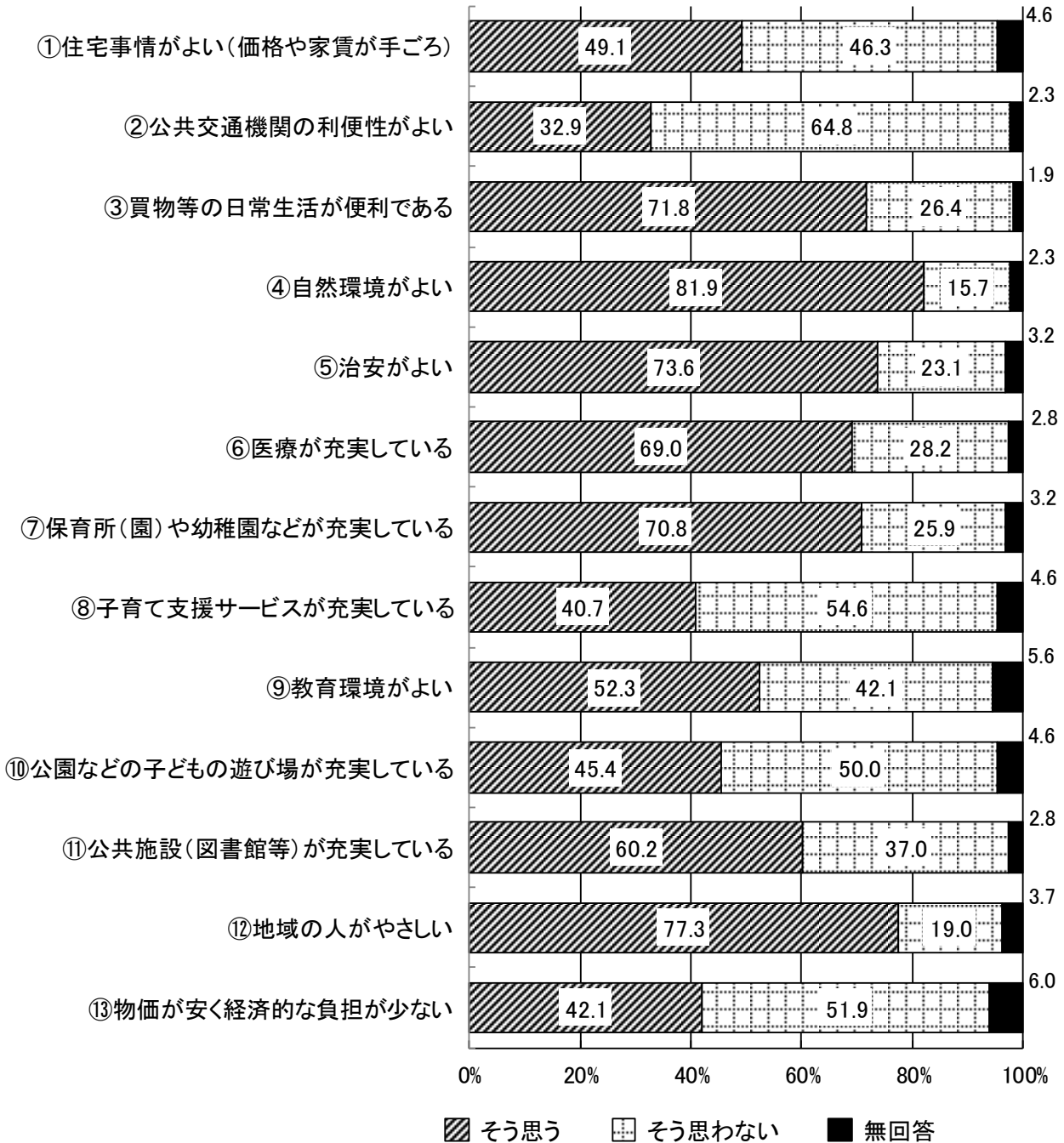

小学生 n=216

問	伊勢市の子育て支援施策に期待すること・重要なことは何ですか。次の項目から上位3つを選んでください。《各順位〇は1つまで》	乳幼児44 小学生40
---	--	----------------

- 乳幼児では「保育サービスの費用負担や学費など経済的支援の充実」が36.6%と最も多く、次いで「犯罪や交通事故から子どもを守るための取り組みの充実」（31.2%）、「安心して子どもが医療機関にかかれる体制の充実」（27.4%）と続いています。

※上記は1位から3位までを足し合わせたもの(四捨五入により端数が合わない場合があります)

<乳幼児>

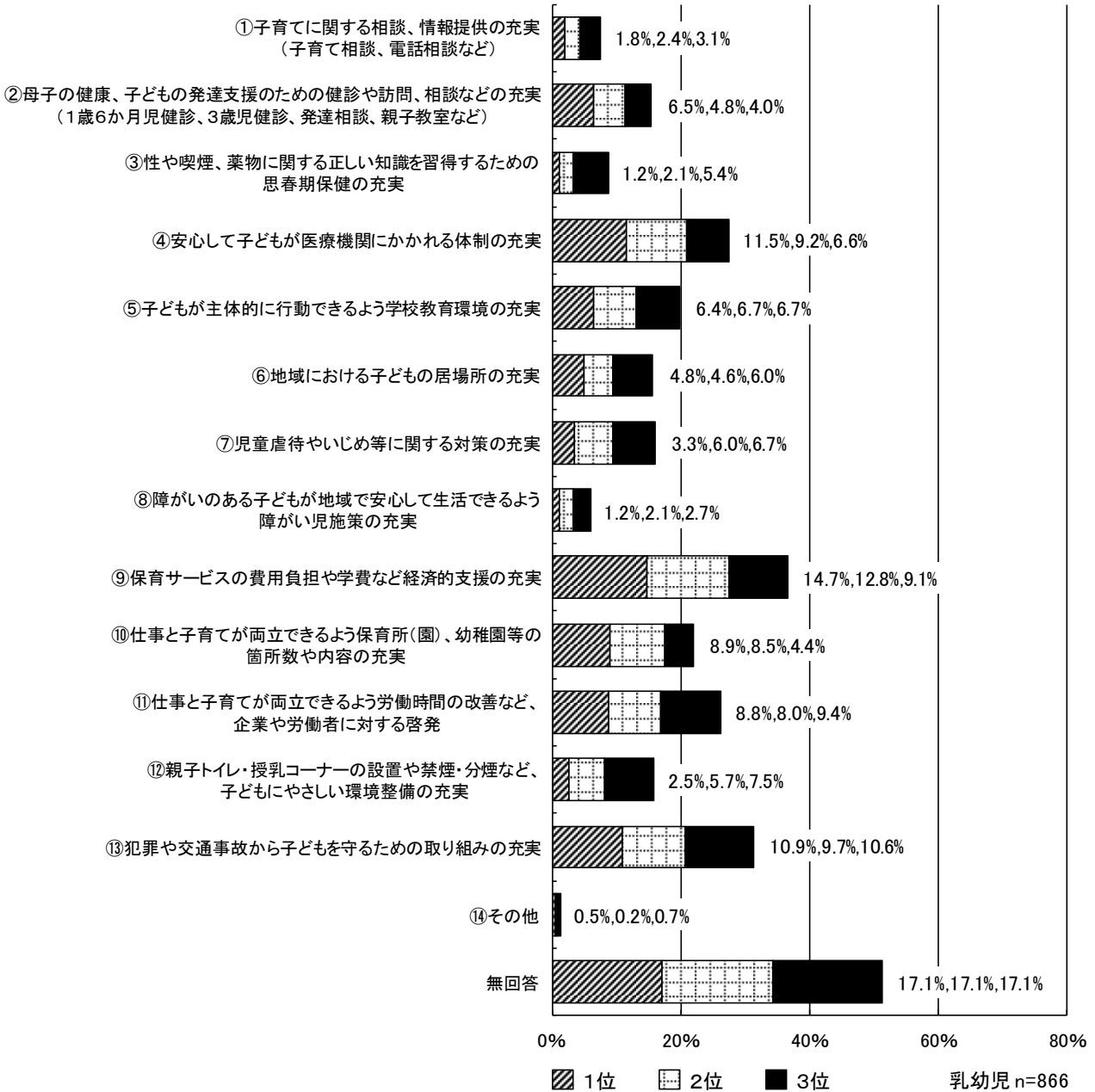

- 小学生では「犯罪や交通事故から子どもを守るための取り組みの充実」が41.3%と最も多く、次いで「安心して子どもが医療機関にかかれる体制の充実」(33.3%)、「子どもが主体的に行動できるよう学校教育環境の充実」(30.7%)と続いています。

※上記は1位から3位までを足し合わせたもの(四捨五入により端数が合わない場合があります)

<小学生>

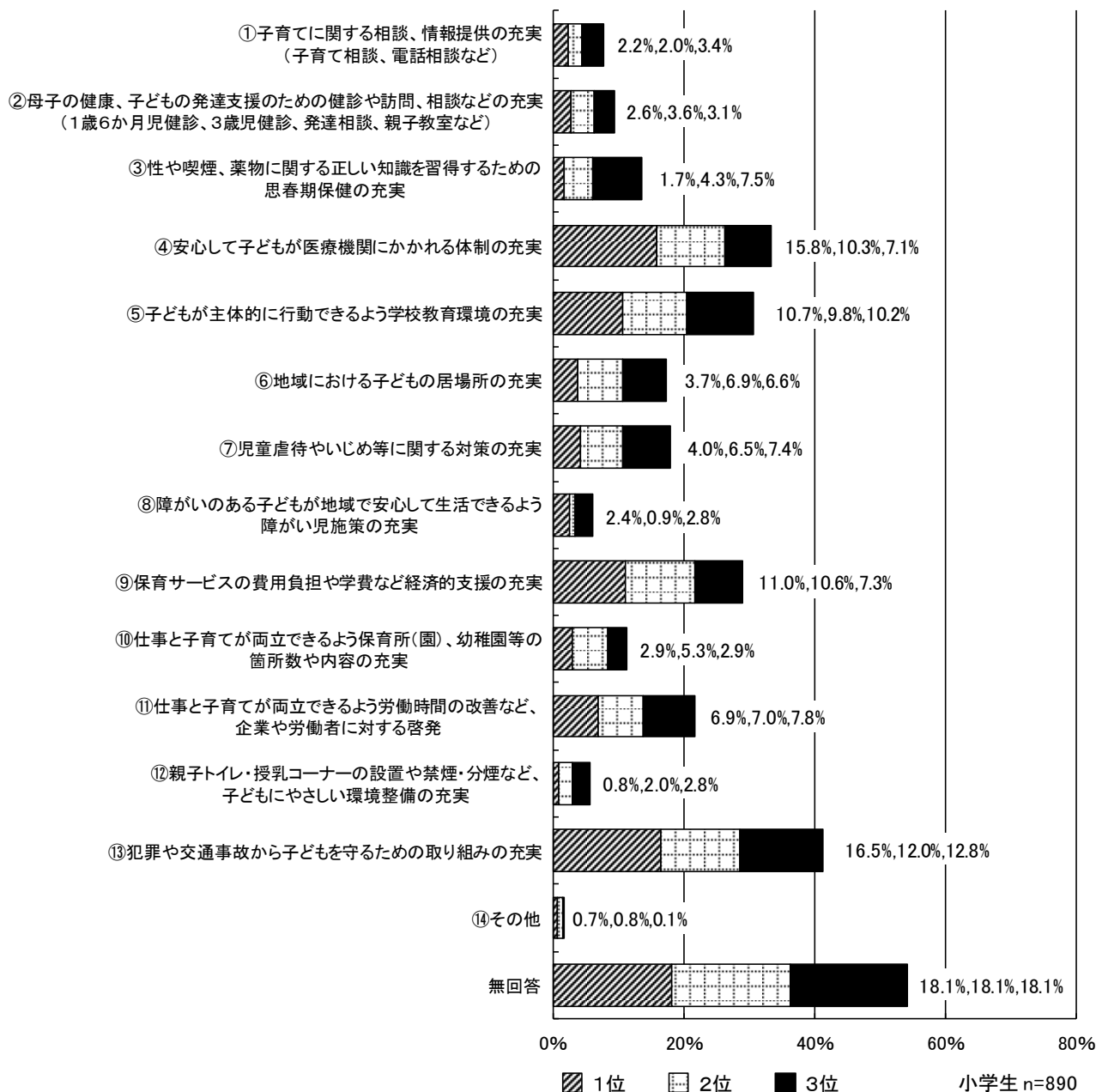

Ⅲ 資料編

- ・ 伊勢市子ども・子育て支援に関するアンケート調査表 [乳幼児の保護者用]
- ・ 伊勢市子ども・子育て支援に関するアンケート調査表 [小学生の保護者用]

.....

**伊勢市子ども・子育て支援に関するアンケート調査
結果報告書**

.....

発行日：平成31年3月

発行：伊勢市

編集：健康福祉部こども課

住所：〒516-8601

三重県伊勢市岩淵1丁目7番29号

TEL：(0596) 21-5561 FAX：(0596) 21-5555

E-mail：kodomocity@ise.mie.jp

ホームページ：https://www.city.ise.mie.jp/

.....